



Fundação Cidade de Lisboa

Relatório de Atividades

Balanço e
demonstração de
resultados

2

0

2

5



1. NOTA DE ABERTURA	03
2. CORPOS SOCIAIS	05
3. EQUIPA	07
4. FCL EM NÚMEROS	10
5. A NOSSA AÇÃO EM 2025	12
5.1. EDUCAÇÃO E INOVAÇÃO PEDAGÓGICA	13
5.2. INCLUSÃO E INTERCULTURALIDADE	25
5.3. CIDADANIA E SUSTENTABILIDADE	32
5.4. CENTRO DE FORMAÇÃO	37
5.5. ARTE E CULTURA	41
5.6. RESIDÊNCIA COLÉGIO UNIVERSITÁRIO DA COOPERAÇÃO NUNO KRUS ABECASIS ..	56
5.7. ALUGUER DE ESPAÇOS	57
5.8. PRESENÇA DIGITAL	60
6. RELAÇÕES INSTITUCIONAIS	61
7. MECENAS E FINANCIADORES	68
8. ADMINISTRAÇÃO FINANCEIRA	70
9. NOTA FINAL	72
10. BALANÇO E DEMONSTRAÇÃO DE RESULTADOS	74

1. NOTA DE ABERTURA

O ano de 2025 deu continuidade ao percurso de consolidação e crescimento da Fundação Cidade de Lisboa, reforçando o seu compromisso com a Cidade e com as Pessoas, através de uma intervenção integrada nas áreas da educação, inclusão social, cidadania, cultura e capacitação. Após a celebração dos 35 anos de atividade em 2024, 2025 foi um ano marcado pela maturidade dos projetos, pela ampliação do seu impacto e pelo reforço de respostas inovadoras a desafios sociais emergentes.

No domínio da Educação e Inovação Pedagógica, a Fundação manteve o seu projeto mais antigo, o Colégio Universitário da Cooperação – Nuno Krus Abecasis, que no seu 36.º ano continuou a promover a formação académica de estudantes dos Países Africanos de Língua Oficial Portuguesa. Em 2025, foram atribuídas bolsas de estudo abrangendo diferentes ciclos de ensino, da licenciatura ao doutoramento, em áreas estratégicas para os PALOPS. Para além do apoio financeiro, o projeto integrou um programa estruturado de acompanhamento socioeducativo, apoio ao estudo, formação complementar e atividades culturais, reforçando o desenvolvimento pessoal, académico e profissional dos bolseiros. Destaca-se a participação de bolseiros em mobilidades internacionais bem como a promoção de momentos de convívio intercultural, fortalecendo a comunidade académica do Colégio Universitário.

Ainda no campo da educação, prosseguiu a implementação do projeto *TOD@S IN em Alvalade – Inclusão social através da educação em contexto pós-pandemia*, apoiado pelo Programa BIP/ZIP da Câmara Municipal de Lisboa. Em 2025, o projeto consolidou a sua intervenção junto de crianças, jovens, famílias e comunidades educativas, através de tutorias individualizadas, atividades de grupo, ações com famílias, capacitação de voluntários e professores, atividades de férias e momentos de articulação escola-família-comunidade, contribuindo de forma significativa para o sucesso escolar, o bem-estar emocional e a inclusão social.

No pilar da **Cidadania e Sustentabilidade**, concluiu-se o projeto *Cidadania em Jogo: TU decides!*, apoiado pelo Programa Gulbenkian Democracia e Sociedade Civil. Em 2025, o jogo digital foi finalizado, testado e implementado em contexto escolar, envolvendo centenas de alunos e professores do 2.º e 3.º ciclos. O projeto demonstrou um impacto positivo na literacia democrática, no envolvimento cívico e na mobilização dos jovens para a ação comunitária, afirmando a gamificação como uma ferramenta pedagógica eficaz para a educação para a cidadania.

Complementarmente, o *Dicionário do Desenvolvimento* entrou numa nova fase, com a atualização de fichas de conceitos, o reforço da ligação à Agenda 2030 e a integração de recursos digitais interativos, incluindo o jogo Cidadania em Jogo, fortalecendo a coerência entre educação formal, não formal e digital.

No eixo da **Inclusão e Interculturalidade**, a Fundação manteve uma intervenção consistente através do projeto *Passaporte para a Cidadania IV*, apoiado pelo Fundo para o Asilo, a Migração e a Integração, assegurando o funcionamento do Gabinete CLAIM da FCL. Em 2025, destacaram-se os atendimentos individualizados a migrantes, as sessões de mentoria e capacitação, a produção de guias informativos atualizados e as ações de sensibilização e partilha com técnicos e organizações da sociedade civil.

Foram igualmente desenvolvidos projetos complementares de inclusão, como o *Puxar Pela Língua III*, focado na aprendizagem do português, empregabilidade e diálogo intercultural, que foi selecionado para financiamento pelo BPI La Caixa, e o projeto *BIG MOM – Mais Oportunidades para Mães Migrantes*, que integrámos enquanto parceiros, apoiando no empoderamento, na criação de redes de suporte e na capacitação de mães migrantes em situação de vulnerabilidade.

Ao nível da capacitação institucional e internacionalização, a Fundação prosseguiu a implementação do projeto *AprendEU II – Acreditação Erasmus+*, promovendo mobilidades internacionais, parcerias europeias e ações de formação para colaboradores e aprendentes, com impacto direto na qualidade da intervenção social, educativa e digital da organização.

Na área da **Formação**, a Fundação manteve o seu reconhecimento como entidade formadora certificada pela DGERT, desenvolvendo ações de formação nacionais e internacionais em áreas como língua portuguesa, comunicação intercultural, cidadania, mediação, direitos humanos e sustentabilidade, abrangendo públicos diversos, desde estudantes universitários a professores, voluntários e técnicos sociais.

No domínio da **Arte e Cultura**, deu-se continuidade ao ciclo de conferências *Poentes Olisiponenses* e à parceria com a Associação Portuguesa de Arquivos Históricos Privados, promovendo momentos de reflexão, debate e partilha de conhecimentos sobre história, cultura e desafios contemporâneos, bem como à coorganização e acolhimento de diversas iniciativas culturais com entidades parceiras.

Neste ano de 2025 continuámos a valorizar as parcerias e outras formas de colaboração com entidades públicas, privadas e da sociedade civil nos diferentes territórios onde atuamos. Acreditamos que estas relações colaborativas permitem aumentar a eficácia das atividades desenvolvidas.

As atividades de aluguer de espaços e a Residência de Estudantes do Colégio Universitário da Cooperação Nuno Krus Abecasis mantiveram-se como pilares fundamentais de apoio à sustentabilidade financeira da Fundação, assegurando simultaneamente a missão social da instituição e a integração de estudantes nacionais e internacionais na cidade de Lisboa.

Ao nível financeiro apresentou resultados positivos e uma gestão equilibrada, orientada para a sustentabilidade e para a valorização das equipas, das parcerias e do impacto social das suas ações.

Encerramos o ano de 2025 com um balanço positivo, reforçando a convicção de que a intervenção da Fundação Cidade de Lisboa continua a ser relevante, necessária e transformadora. Prosseguimos o caminho com responsabilidade, inovação e compromisso, orientados pela missão desta Casa e pela prossecução dos seus fins estatutários, ao serviço de uma cidade mais inclusiva e sustentável.



2. CORPOS SOCIAIS

CONSELHO DE CURADORES

Eugénio Anacoreta Correia – Presidente
Duarte Estrade Abecasis
Nuno Castela Abecasis
Manuela Vieira de Almeida
Carlos Fontão de Carvalho
José Ribeiro e Castro
Augusto Gomes Correia
Joaquim Horta Capa
Miguel Anacoreta Correia
Alípio Pereira Dias
Guida de Freitas Faria
António Bagão Félix
Eduardo Marçal Grilo
Alberto Laplaine Guimarães
Maria Isabel Jonet
Vítor Melícias Lopes
Guilherme d’ Oliveira Martins
João Corrêa Nunes
Eduardo de Arantes e Oliveira
António Carmona Rodrigues
Fernando Ferreira Santo
João Barroso Soares
António Chrystêllo Tavares
Dalila Teixeira Araújo

O **Conselho de Curadores** reuniu no dia 8 de maio de 2025 e, de acordo com a ordem de trabalhos, apreciou e aprovou por unanimidade o Relatório e as Contas referentes ao exercício de 2024 e o Inventário do Património em 31 de dezembro de 2024.

CONSELHO DE ADMINISTRAÇÃO

Presidente

António Carmona Rodrigues
Duarte Estrade Abecasis
Alberto Laplaine Guimarães
João Corrêa Nunes
Eduardo de Arantes e Oliveira

O **Conselho de Administração e a Comissão Executiva** reuniram de forma ordinária, em sistema presencial ou híbrido, acompanhando atentamente a evolução financeira e os assuntos relevantes da atividade da Fundação, nomeadamente os projetos em curso, definindo estratégias para o futuro e deliberando sobre os assuntos da sua competência.

FISCAL ÚNICO

Alves da Cunha, A. Dias e Associados, SROC, Lda., representada pelo Sr. Dr. Assunção Dias. Suplente, o Sr. Dr. José Luís Areal Alves da Cunha.

O Fiscal Único analisou e verificou todos os projetos e ações desenvolvidas, bem como as respetivas contas. De registar a sua disponibilidade, interesse e profissionalismo na análise contabilística e financeira, assim como a sua cooperação e participação nas ações da FCL.

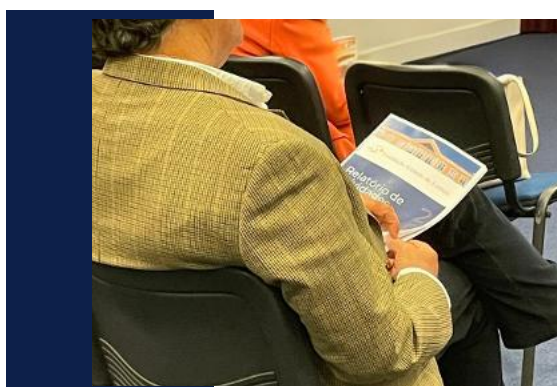

3. EQUIPA

A equipa da Fundação Cidade de Lisboa constitui um pilar central na concretização da sua missão, assegurando o funcionamento dos serviços e a execução das atividades com elevados níveis de profissionalismo, eficiência e compromisso institucional.

Em 2025, a FCL contou com uma equipa composta por nove colaboradores - dos quais seis com contrato de trabalho sem termo, dois com contrato a termo incerto e um com contrato a termo certo. Durante o ano, assinalou-se a aposentação da colaboradora Isabel Dias, a quem deixamos uma palavra de profundo reconhecimento e agradecimento pelo contributo prestado ao longo de três décadas. A Fundação continuou igualmente a beneficiar da colaboração da Dra. Manuela Almeida, que se mantém ligada a algumas atividades da instituição, merecendo o nosso reiterado agradecimento pela sua disponibilidade, dedicação e apoio continuado.

No âmbito da gestão de recursos humanos, a Fundação manteve uma orientação estratégica assente na promoção da dignidade e do respeito no trabalho, partindo do princípio de que o sucesso das suas atividades e projetos depende, em larga medida, de uma política de recursos humanos centrada na valorização das pessoas, na retenção de talento, no desenvolvimento profissional e pessoal e na promoção do bem-estar e da conciliação entre a vida profissional, pessoal e familiar.



No domínio da formação e do desenvolvimento de competências, todos os colaboradores foram incentivados a participar em ações de formação e em iniciativas culturais, com vista à atualização de conhecimentos e ao reforço de competências transversais e específicas. Destacou-se, uma vez mais, a aposta na formação internacional, no âmbito da acreditação Erasmus+ KA1 no setor da Educação de Adultos, cuja candidatura aprovada tem vindo a reforçar a qualificação da equipa e a dimensão europeia da Fundação.

Ao nível da saúde, segurança e bem-estar, os colaboradores foram acompanhados no âmbito da medicina do trabalho, beneficiaram de seguro de saúde e usufruíram de dias suplementares de descanso, refletindo a preocupação da Fundação com a criação de um ambiente de trabalho saudável, equilibrado e sustentável.

No quadro alargado da equipa que contribui para a prossecução da missão da FCL, importa igualmente destacar o papel dos prestadores de serviços, que apoiam de forma regular a execução das atividades da Fundação. Entre estes, salientam-se os formadores, os mediadores interculturais e responsável de comunicação, que embora externos à instituição, estabelecem uma relação de parceria estratégica, contribuindo de forma significativa para a criação de valor social junto dos públicos da Fundação.





A equipa da FCL integrou ainda estagiários, cujo acolhimento foi realizado de forma criteriosa, de modo a garantir a qualidade do acompanhamento técnico e pedagógico. Embora não seja possível dar resposta positiva a todos os pedidos de estágio recebidos, ao longo do ano a Fundação acolheu: um estágio curricular no âmbito do Mestrado em Comunicação e Marketing da Universidade Lusófona; um estágio curricular no âmbito do Master of Arts in Conflict Studies and Peacebuilding da Osnabrück University; um estágio associado à licenciatura em Serviço Social do Instituto Superior de Ciências Sociais e Políticas, e um estágio do ensino técnico-profissional do Agrupamento de Escolas de Alvalade.

Em 2025, a Fundação voltou a contar com o apoio fundamental de uma rede de voluntários, integrados sobretudo nos projetos de intervenção em comunidades educativas, com particular enfoque nas tutorias. Prosseguiu-se a implementação de um programa de voluntariado estruturado, que inclui formação certificada e acompanhamento contínuo, assente na convicção de que o voluntariado constitui uma importante fonte de criação de valor partilhado para os voluntários, para a Fundação e para as comunidades envolvidas, permitindo apoiar um maior número de alunos em situação de vulnerabilidade.

A FCL agradece, uma vez mais, a todas as pessoas que integram a sua equipa alargada - colaboradores, prestadores de serviços, estagiários e voluntários - que, com o seu empenho e dedicação, contribuem de forma decisiva para a concretização da missão da Fundação e para a criação de impacto e valor social.



4. FCL EM NÚMEROS

FCL EM NÚMEROS

5560

Pessoas participantes nas ações da FCL

342

Total de horas de capacitação da equipa FCL

381

Total de horas de formação dos públicos-alvo

40

Formandos internacionais

39

Voluntários

9

Recursos pedagógicos criados

60

Residentes ao longo do ano

2880

Alunos envolvidos na ações da FCL





5. A NOSSA AÇÃO EM 2025

EDUCAÇÃO E INOVAÇÃO PEDAGÓGICA



COLÉGIO UNIVERSITÁRIO DA COOPERAÇÃO - NUNO KRUS ABECASIS



Este projeto tem como objetivo promover a formação académica de quadros superiores dos Países Africanos de Língua Oficial Portuguesa, através da concessão de bolsas de estudo, patrocinadas por empresas e instituições diversas.



No seu 36º ano de funcionamento este projeto complementa os estudos académicos dos estudantes, com um programa de formação e de apoio às aprendizagens, adaptado às necessidades, integrando a possibilidade de estágios curriculares, com o objetivo de promover o bom desempenho académico e a aquisição e desenvolvimento de competências para o exercício profissional.

São também promovidas diversas atividades de âmbito sociocultural, incentivando os bolseiros à participação em conferências, visitas culturais e outras iniciativas, que contribuam para o desenvolvimento pessoal e profissional destes jovens.

OBJETIVOS

1. Apoiar a formação académica de estudantes dos PALOP;
2. Promover a formação cultural e profissional dos estudantes;
3. Contribuir para a capacitação de agentes de mudança e de desenvolvimento sustentável nos PALOP.

Patrocinadores



➤ Atribuição de 6 bolsas no ano letivo de 2024/2025, distribuídas da seguinte forma:

- Licenciatura em Sistemas e Tecnologias de Informação na NOVA Information Management School, Universidade Nova de Lisboa - estudante de Cabo Verde
- Licenciatura em Engenharia de Telecomunicações e Informática, no Instituto Superior Técnico - estudante de Cabo Verde
- Licenciatura em Finanças e Contabilidade, no ISCTE Business School – Instituto Universitário de Lisboa – estudante de Angola
- Mestrado em Gestão de Empresas, no ISCTE, Instituto Universitário de Lisboa - estudante de Angola
- Mestrado em Economia Monetária e Financeira, no ISCTE, Instituto Universitário de Lisboa - estudante de São Tomé
- Doutoramento em Ciência Política, no Instituto Superior de Gestão - estudante de Cabo-Verde

➤ Atribuição de 5 bolsas no ano letivo de 2025/2026, distribuídas da seguinte forma:

- Licenciatura em Finanças e Contabilidade, no ISCTE Business School – Instituto Universitário de Lisboa – estudante de Angola
- Licenciatura em Sistemas e Tecnologias de Informação na NOVA Information Management School, Universidade Nova de Lisboa - estudante de Angola
- Licenciatura em Medicina, na Universidade de Lisboa - estudante de São Tomé e Príncipe.
- Mestrado em Sistemas e Tecnologias de Informação na NOVA Information Management School, Universidade Nova de Lisboa - estudante de Cabo Verde
- Licenciatura em Engenharia de Telecomunicações e Informática, no Instituto Superior Técnico - estudante de Cabo Verde

➤ Programa cultural e formativo

A formação académica dos bolseiros do CUC-NKA foi complementada com uma oferta formativa, de acordo com as necessidades identificadas.

Ao nível destas atividades formativas, destacamos a mobilidade internacional em Génova, Itália: *Skills for Life: communication, creativity and culture* que decorreu em julho e onde participaram três Bolseiros do CUC-NKA. As atividades formativas foram promovidas pela parceira La Casa nel Parco ETS, e tiveram como objetivos aprofundar o conhecimento da cultura europeia, melhorar a comunicação e a apresentação em público, e desenvolver competências em língua inglesa. Esta experiência formativa foi uma oportunidade de combinar aprendizagem formal e não formal em contexto internacional, promovendo o diálogo intercultural e o desenvolvimento socioeducativo dos nossos Bolseiros. Destaque-se ainda que os três Bolseiros promoveram em setembro um workshop para os restantes Bolseiros do CUC-NKA e equipa da FCL, baseado nas aprendizagens da mobilidade, onde partilharam os recursos e as práticas que identificaram como uma mais-valia para o percurso académico e profissional.

Ainda no âmbito do programa formativo, a FCL criou e implementou o workshop *Comunicação - emoções, expressão, impacto e confiança*, em duas sessões com o programa: *Falar com Impacto: autoconhecimento e emoções na Comunicação*, e *Falar com Confiança: técnicas para comunicar, apresentar e impactar*.

Ao nível cultural, a FCL ofereceu um programa *cultural* diversificado, procurando incentivar o gosto por atividades no campo das artes e a participação cívica, social e cultural. Os bolseiros participaram em várias conferências e sessões de informação, complementares à sua formação, sobre diversos assuntos culturais e da atualidade.

> Acompanhamento socioeducativo e apoio ao estudo

Os estudantes bolseiros tem acompanhamento pedagógico ao longo do ano escolar, identificando-se potencialidades e dificuldades ao nível social e académico. Sempre que se revela necessário são implementadas medidas de apoio ao estudo e de apoio à aprendizagem em matérias de maior dificuldade, com recurso a explicações individuais. São ainda identificados serviços de apoio específicos e oportunidades para o desenvolvimento académico e pessoal dos bolseiros, assim como recursos de apoio à organização do estudo. Foram criados canais de comunicação diretos individuais e de grupo para promover o acompanhamento e a rede de suporte social, essencial para estudantes deslocados.

> Festa de Convívio de Natal dos bolseiros e residentes do CUC – NKA

No dia 18 de dezembro os bolseiros juntaram-se à equipa e aos residentes do Colégio Universitário Nuno Krus Abecasis, numa celebração conjunta de Natal. Este momento contou com a presença do Presidente e de membros do Conselho de Administração. Para além do habitual lanche, realizaram-se várias atividades de convívio intercultural. A Fundação manteve a oferta da Ceia de Natal para os bolseiros e residentes que passaram a noite da consoada na Residência.



ATIVIDADES EM NÚMEROS

11

Bolsas para alunos dos
PALOP (anos letivos
2024/2025 e 2025/2026)

11

Alunos apoiados

8

Atividades culturais

8

Atividades socioeducativas



TODOS IN EM ALVALADE

TOD@S IN

O projeto *TOD@S IN em Alvalade* - *INclusão social através da educação em contexto pós-pandemia* tem como objetivo global aumentar o sucesso escolar e o desenvolvimento socio-emocional das crianças e jovens mais vulneráveis.



O projeto contribui para:

- a) a igualdade de oportunidades;
- b) a integração dos grupos mais vulneráveis através da intervenção com famílias desestruturadas;
- c) o uso de ferramentas de educação não formal e de novas tecnologias para aumentar a motivação e o acesso à educação;
- d) o desenvolvimento de competências pessoais, familiares e comunitárias; e
- e) a prevenção e mitigação de situações que afetem a saúde mental após a crise pandémica.

De forma a atingir os objetivos propostos, o projeto integra as seguintes atividades:

- 1) Tutorias de acompanhamento individualizado para gestão emocional e apoio ao estudo;
- 2) Atividades de grupo para promoção de comportamentos saudáveis e relações sociais positivas;
- 3) Facilitação da articulação escola-família-comunidade; e
- 4) Formação de uma rede de tutores para serem promotores do desenvolvimento local.

OBJETIVOS

1. Reforçar as competências das crianças, jovens e famílias para o estudo e sucesso escolar;
2. Capacitar agentes comunitários e educativos para apoiar crianças, jovens e famílias no estudo e desenvolvimento de competências transversais;
3. Desenvolver competências de comunicação, interação social, gestão emocional e participação em crianças, jovens e famílias.

Parceiros



Cofinanciador



BAIRROS e ZIMAS
de Intervenção
Prioritária de Lisboa

ATIVIDADES EM 2025

- Recrutamento e dinamização da rede de voluntários da comunidade;
- Articulação com as escolas para identificação e seleção de alunos e professores;
- Capacitação da rede de tutores, composta por voluntários e por professores das escolas alvo de intervenção;
- Realização de sessões de tutorias individualizadas e em pequeno grupo, para promover competências pessoais, sociais e académicas;
- Dinamização de atividades de grupo para promoção de comportamentos saudáveis, em contexto de turma;
- Dinamização de atividades de férias durante o verão, para a ocupação positiva dos tempos livres;
- Realização de sessões e workshops para famílias e encarregados de educação;
- Facilitação de sessões para a utilização positiva dos telemóveis, com alunos e famílias;
- Dinamização do III Encontro Temático do Agrupamento de Escolas de Alvalade, sob o tema *Incluir, Participar, Transformar: Cidadania E Bem-estar Na Escola*;
- Disseminação dos resultados do projeto, através de ações nas escolas de partilha do “quantos queres” Tod@s IN.

ATIVIDADES EM NÚMEROS

27

Pessoas formadas para tutorias. 17 voluntários da comunidade e 10 professores

30

Horas certificadas / acreditadas de formação

180

Professores capacitados para a inclusão e participação

321

Alunos apoiados em tutorias

889

Horas de tutoria

1751

Crianças e jovens envolvidos em as atividades de grupo/turma

124

Atividades em grupo

177

Famílias da comunidade envolvidas em 17 sessões a acompanhamento/capacitação



TESTEMUNHOS DE PARTICIPANTES



O acompanhamento incessante de toda a equipa e as oportunidades de formação.

Encarregado(a) de Educação

Sempre muito atentos e disponíveis

Diretor(a) de Turma



“O acompanhamento por parte das formadoras do Projeto Todos In. A simpatia do meu tutorando.”

Tutor (a)



Recursos materiais e pedagógicos para trabalhar os aspectos de relação interpessoal, fortalecimento da autoconfiança e autoestima.

Tutor (a)



SAIBA MAIS SOBRE O PROJETO!





TODOS IN NA COMUNIDADE

TOD@S IN Na comunidade



O Projeto *Tod@s IN na Comunidade - INclusão Social*, tem como objetivo geral promover a inclusão social de crianças, jovens e famílias em situação de maior vulnerabilidade na comunidade de Alvalade, entendendo a educação/formação como um dos principais elevadores sociais para a sua mudança socioeconómica.

Este projeto dá continuidade ao Todos In em Alvalade, que terminou em outubro de 2025, e integra as seguintes atividades:

- formação de agentes educativos locais (voluntários e professores);
- fortalecimento das tutorias individualizadas e de atividades em turma com o recurso a metodologias de educação não-formal;
- ações para o envolvimento familiar no percurso educativo das crianças e jovens;
- promoção de atividades semanais, de cariz formativo – para o desenvolvimento pessoal e social e de cariz artístico-cultural – para o empoderamento da comunidade do Bairro das Murtas sempre em constante cooperação com a comunidade envolvente da freguesia.

OBJETIVOS

- Reforçar as competências socio-emocionais (gestão emocional, de conflitos, de interação social, e participação cívica) e académicas das crianças e jovens;
- Capacitar agentes comunitários e educativos para apoiar crianças, jovens e famílias no estudo e desenvolvimento de competências transversais;
- Capacitar e empoderar as famílias do Bairro das Murtas para o desenvolvimento de competências essenciais e participação ativa na comunidade.

Parceiros



Cofinanciador



BAIROS e ZIMAS
de Intervenção
Prioritária de Lisboa

ATIVIDADES EM 2025

- Dinamização da parceria do projeto;
- Recrutamento e dinamização da rede de voluntários da comunidade;
- Articulação com as escolas para identificação e seleção de alunos e professores para o ano letivo 2025/2026;
- Capacitação da rede de tutores, composta por voluntários e por professores das escolas alvo de intervenção;
- Realização de sessões de tutorias individualizadas e em pequeno grupo, para promover competências pessoais, sociais e académicas;
- Promoção de sessões de auscultação no Bairro das Murtas, junto da comunidade e entidades presentes no território;
- Planeamento das atividades de grupo para a intervenção em turma, a partir de janeiro de 2026;
- Implementação de sessões em turma sobre a utilização positiva dos telemóveis.

ATIVIDADES EM NÚMEROS

8

Parceiros mobilizados

1

Open call de voluntários lançada

22

Tutores (professores e voluntários) capacitados para a tutoria

88

Sessões de acompanhamento a tutores

47

alunos apoiados em tutorias individuais

10

sessões com turmas para a utilização positiva dos telemóveis



TESTEMUNHOS DE PARTICIPANTES



“O projeto articulou bem com as escolas. Atividades muito criativas que estão disponíveis não só nas sessões de tutoria como também de formação”

Tutor (a)

“Os tutores estão sempre muito atentos e disponíveis”

Tutor (a)

“A existência do projeto já é só por si um ponto forte”

Diretor (a) de Turma



“É bom Acompanhamento individual, o interesse pelos educandos e a promoção de competências pessoais”

Encarregado (a) de Educação



“O Projeto importantíssimo com técnicos especializados. É um recurso adicional e os alunos podem ficar com mais expectativas acadêmicas e sociais.”

Diretor(a) de turma



**SAIBA MAIS
SOBRE O
PROJETO!**





APRENDEU II ACREDITAÇÃO ERASMUS+



O projeto *AprendeEU II Acreditação Erasmus+*, pretende contribuir para a capacitação dos colaboradores e dos aprendentes da FCL, em áreas estratégicas para aumentar o impacto de sua intervenção.



Esta acreditação financia até 2027 o envolvimento em ações de capacitação internacional. De forma a atingir os objetivos propostos o projeto prevê a realização de doze parcerias internacionais, doze mobilidades na forma de curso e de *job shadowing*, abrangendo um total de dezoito participantes capacitados. Os aprendentes da FCL serão também beneficiados com a participação em cinco mobilidades de grupo, integrando catorze adultos aprendentes no global.

OBJETIVOS

1. Capacitar para a internacionalização - estabelecer parcerias internacionais e promover a aprendizagem entre pares europeus;
2. Capacitar para a intervenção com impacto social - aprofundar conhecimentos, melhorar práticas e desenvolver competências para o trabalho em contextos de diversidade com comunidades vulneráveis;
3. Capacitar para a transformação digital – potenciar o uso de tecnologias digitais para o ensino, aprendizagem e comunicação, desenvolvendo competências digitais para todos;
4. Capacitar para a inclusão e participação ativa – envolver e mobilizar aprendentes com menos oportunidades para mobilidades internacionais, desenvolvendo competências de base.

Cofinanciador



Funded by
the European Union

ATIVIDADES EM 2025

- Seleção de cursos de formação internacional e parceiros de acolhimento para *job-shadowings*;
- Identificação dos participantes para as mobilidades de colaboradores e de aprendentes;
- Realização do curso de formação *Digital Technology in Education*, dinamizado pela Europass Teacher Academy, em Barcelona, Espanha - de 28 de julho a 2 de agosto de 2025.
- Realização de *job-shadowing* na Irlanda, no âmbito da diversidade na inclusão assente no tema *Inclusão e desenvolvimento rural*, entre 7 e 11 de abril de 2025, com visitas a entidades de Kells com a entidade Meath Partnership;
- Realização da mobilidade de grupo de aprendentes, *Skills for Life: communication, creativity and culture in Genoa*, entre 8 e 12 de julho de 2025, em Génova, Itália, com a organização La Casa nel Parco, ETS.

ATIVIDADES EM NÚMEROS

3

Parcerias internacionais

3

Mobilidades internacionais

8

Participantes capacitados:
5 colaboradores e 3 aprendentes adultos, com menos oportunidades.

94%

Satisfação média dos participantes com a mobilidade (4,7 em 5 pontos)

77%

Satisfação média dos participantes com o impacto ao nível de capacitação profissional (3,8 em 5 pontos)



TESTEMUNHOS DE PARTICIPANTES



“Os recursos partilhados e a possibilidade de os explorar nas horas de formação. Também o ambiente que se criou entre o grupo de formação, tinham todos partilhas muito interessantes e estavam muito disponíveis para trabalhar em grupo e discutir os temas.”

Colaborador(a) FCL

O conhecimento de uma cultura não mediterrânica e a forma de interagir com cidadãos não nacionais.

Colaborador(a) FCL



Foi encorajador conhecer organizações, motivadas e criativas na resolução dos problemas que se deparam.

Colaborador(a) FCL



*Reforço da importância da mediação intercultural;
Conhecimento de novas dinâmicas de quebra-gelo
e de apresentação de participantes.*

Colaborador(a) FCL



**SAIBA MAIS
SOBRE O
PROJETO!**



INCLUSÃO E INTERCULTURALIDADE

PASSAPORTE PARA A CIDADANIA IV



O projeto *Passaporte para a Cidadania IV* dá continuidade à linha de intervenção iniciada com o *Passaporte para a Cidadania* em 2014 e tem como objetivo geral contribuir para a integração multinível dos NPT na sociedade de acolhimento, assente numa cidadania ativa e no exercício dos seus direitos e deveres. O Projeto Passaporte para a Cidadania IV integra o CLAIM da FCL - Centro Local de Apoio a Integração de Migrantes.

As atividades do projeto estruturam-se em três grandes eixos:

1. Passaporte para a integração – atendimentos individualizados, informação e apoios a NPT, e encaminhamentos orientados e acompanhados para serviços ou entidades de suporte; divulgação ativa dos serviços do CLAIM;
2. Passaporte para a capacitação – sessões de mentoria e capacitação individuais ou em pequenos grupos e criação de recursos de apoio à inclusão social, económica, legal e de participação cidadã; contempla-se ainda a capacitação dos técnicos do CLAIM no decorrer da operação para uma resposta adaptada e adequada às necessidades emergentes e às diretrizes e instrumentos legais.
3. Passaporte para a interculturalidade – ações de sensibilização para a comunidade, atividades de partilha no âmbito da rede CLAIM e disseminação dos resultados e recursos do projeto.

Com estas atividades pretende-se promover, por um lado, a cidadania plena - formalmente e na prática - assegurando a compreensão e o acesso a direitos sociais, políticos e económicos por parte dos migrantes; mas também sensibilizar para a interculturalidade através de espaços de partilha e de diálogo que promovam o respeito pela diferença e a valorização cultural de todos, contribuindo assim para a integração multinível dos NPT na sociedade de acolhimento.

Parceiros

(informais) Associações de migrantes e Organizações da Sociedade Civil; Autarquias locais.

Cofinanciador



Cofinanciado pela
União Europeia

Os Fundos Europeus mais próximos de si.

OBJETIVOS

1. Apoiar, de forma individualizada, os NPT para a resolução das suas dificuldades e desafios no âmbito da integração social, cívica, económica e legal em Portugal;
2. Empoderar os NPT no processo de inclusão social, económica e profissional;
3. Sensibilizar a comunidade para os valores da equidade, justiça social, diálogo e compreensão intercultural;
4. Promover formação contínua aos técnicos CLAIM.

ATIVIDADES EM 2025

- Dinamização de 21 sessões de mentoria e capacitação para migrantes, que promoveram o esclarecimento e reflexão sobre os desafios da migração e do processo de acolhimento, com os seguintes temas: Crédito responsável; Entrevistas de emprego e criação de CV; LinkedIn e mercado de trabalho em Portugal; Literacia digital; Acesso à saúde.
- Criação e disseminação de 8 guias CLAIM, em português e inglês, com dados atualizados sobre a Autoridade Tributária e Segurança Social direcionados a migrantes, com temas como:
 - A agenda fiscal 2025;
 - Como pedir e recuperar a senha do portal das finanças;
 - Como obter as certidões de não dívida da Segurança Social e das Finanças;
 - O que é o NISS e como pedi-lo;
 - Como obter a certidão de domicílio fiscal;
 - Como e a quem comunicar a nova morada.
- Organização de um sessão de partilha para técnicos da Rede CLAIM e outras organizações da sociedade civil, sobre o tema *CERV - oportunidades de financiamento*, com a participação de mais de vinte representantes de organizações da sociedade civil.
- Realização de atendimentos individualizados a migrantes para o apoio na resolução de questões associadas à integração no país, em articulação com vários serviços e entidades a nível local e nacional.

ATIVIDADES EM NÚMEROS

2969

Atendimentos no CLAIM

759

Pessoas migrantes em atendimentos individualizados

21

Sessões de capacitação e mentoria para migrantes

1

Sessão de partilha para técnicos CLAIM

1

Ação de sensibilização para a comunidade

186

Migrantes participantes nas sessões

8

Guias CLAIM criados e publicados



TESTEMUNHOS DE PARTICIPANTES



"It has been a great support! I had many questions regarding living in Portugal, verification of my AIMA documents like interest of manifestation and the process of IRS. They have been very helpful and assists me many ways."

Utente CLAIM

"Os funcionários do CLAIM Fundação de Cidade de Lisboa são muito profissionais e atendem os pedidos de uma forma muito clara. Foi um prazer interagir com eles, obrigado!"

Utente CLAIM



"A minha experiência com este centro foi muito positiva pois tive a oportunidade de conhecer pessoas muito simpáticas e com um sentimento de humanidade, muito grande obrigado"

Utente CLAIM



"Gostei do acolhimento da FCL e ter havido testemunhos"

Técnico (a)



**SAIBA MAIS
SOBRE O
PROJETO!**





PUXAR PELA LÍNGUA III

**PUXAR PELA
LÍNGUA³**
comunicação para a inclusão
social e a empregabilidade

4 EDUCAÇÃO
DE QUALIDADE



10 REDUZIR AS
DESIGUALDADES



O projeto *Puxar Pela Língua III*, apoiado pelo Prémio BPI Fundação "la Caixa" Solidário 2025, tem como objetivo contribuir para a inclusão social e cívica de pessoas migrantes, através da aprendizagem da língua, capacitação para acesso ao emprego, educação e cultura e sensibilização para o diálogo intercultural.

OBJETIVOS

- 1) Contribuir para aprendizagem da língua portuguesa das pessoas migrantes, de forma ativa e inclusiva, através da aquisição de conhecimentos que permitam compreender e comunicar informações simples, de forma escrita e oral, aplicando as estruturas gramaticais e um vocabulário elementar;
- 2) Capacitar as comunidades migrantes e refugiadas para áreas relevantes para a sua integração, como empregabilidade, *storytelling*, comunicação e cultura;
- 3) Promover o diálogo intercultural e sensibilizar a sociedade de acolhimento para a diversidade e integração.

As atividades do projeto estruturam-se em três grandes eixos:

1. Aprendizagem da língua para a inclusão social, através de ações de iniciação ao português e grupos de conversação intercultural;
2. Capacitação para a inclusão social, através da realização de mentorias e orientação individualizada para a empregabilidade; ações de formação em *storytelling* e comunicação e dinamização de atividades/visitas socioculturais.
3. Sensibilização para a inclusão social, através de uma campanha de *sensibilização* com testemunhos de pessoas migrantes, e dinamização de um evento final de disseminação.

Com estas atividades pretende-se promover a aprendizagem da língua e a capacitação das pessoas migrantes de forma a favorecer o acesso à educação, formação, mercado de trabalho e cultura, contribuindo para a inclusão multinível e para a cidadania ativa. Paralelamente, o projeto promove a sensibilização da comunidade de acolhimento para a partilha intercultural.

Com o apoio

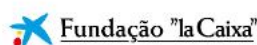

ATIVIDADES EM 2025

- Participação na cerimónia de entrega de prémios e respetiva divulgação;
- Criação da identidade visual e normas gráficas do projeto;
- Organização de duas ações de iniciação ao português, dois cursos de português e seis grupos de conversação;
- Identificação e seleção de formadores e parceiros, como o AE de Alvalade e o Centro Qualifica;
- Planeamento e organização de materiais para as sessões de empregabilidade e de *storytelling*.

Na edição anterior realizámos a curta documental *Luz em Trânsito: Retratos de Passagem*. Reveja o documentário no QR Code ao lado



SAIBA MAIS
SOBRE O
PROJETO!





BIG MOM - MAIS OPORTUNIDADES PARA MÃES MIGRANTES



O Projeto **BIG MOM**, promovido pela Associação Humanidades em parceria com a FCL e a Junta de Freguesia de Alvalade, tem como objetivo geral promover a inclusão social de jovens grávidas e mães imigrantes vulneráveis de Lisboa.



OBJETIVOS

1. Responder às necessidades de acompanhamento e apoio individual de vinte e cinco jovens grávidas e mães imigrantes vulneráveis;

2. Capacitar cinquenta jovens grávidas/mães imigrantes para a autonomia pessoal, familiar e profissional

3. Sensibilizar vinte e cinco representantes de organizações/associações imigrantes e sociedade em geral para o apoio a jovens grávidas/mães imigrantes vulneráveis.

As atividades do projeto estruturam-se em cinco grandes eixos:

1. Sessão pública de apresentação do projeto para informação e mobilização de entidades/comunidades na sinalização de beneficiárias;
2. Sessões de acompanhamento individual de beneficiárias para diagnóstico, elaboração e implementação de Planos de Inserção Socio-Laboral, com soluções de apoio nas diferentes esferas da vida (justiça, saúde, língua, creche, emprego, etc.);
3. Workshops, incluindo sessões coletivas, para desenvolvimento de competências-chave (em inglês/outra língua mais falada) – parentalidade positiva, cidadania e cultura, empregabilidade, saúde e bem-estar, entre outras temáticas a definir com beneficiárias;
4. Dinamização de Grupo de Partilha de experiências de mães imigrantes, com 12 sessões coletivas;
5. Disseminação de Recursos de Sensibilização através de divulgação online de produtos, escalando impacto a profissionais/imigrantes/sociedade: histórias de mulheres inspiradoras (grupo de partilha) e folhetos (in)formativos com dicas práticas de capacitação.

Parceiros

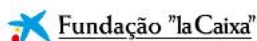

ATIVIDADES EM 2025

- ▶ Dinamização de um Grupo de Partilha Intercultural, com o objetivo de promover a comunicação em português e a criação de redes de suporte para mães migrantes;
- ▶ Dinamização de 4 workshops com os temas: continuar a aprender português, acesso à saúde em Portugal, como participar ativamente na comunidade, e o sistema de ensino em Portugal, direcionados a mães migrantes;
- ▶ Participação no planeamento e avaliação das atividades do projeto.

ATIVIDADES EM NÚMEROS

15

Sessões de partilha intercultural

14

Mães envolvidas no grupo de partilha

4

Workshops

37

Mães migrantes participantes nos workshops de capacitação e empoderamento

16

Reuniões de parceria



SAIBA MAIS
SOBRE O
PROJETO!



CIDADANIA E SUSTENTABILIDADE



CIDADANIA EM JOGO: TU DECIDES!



O projeto *Cidadania em Jogo: TU decides!*, e apoiado pelo Programa Gulbenkian Democracia e Sociedade Civil, teve como principal objetivo promover a literacia democrática e a participação cívica dos jovens, com recursos às tecnologias digitais e às metodologias de “gamificação”, como elementos motivacionais para o envolvimento dos jovens.



OBJETIVOS

1. Aumentar, em pelo menos 25%, a taxa de conhecimento, envolvimento e mobilização para atividades comunitárias, de mil jovens do 3º ciclo, em seis meses, face à baseline;
2. Criar um jogo digital sobre Desenvolvimento Sustentável, Interculturalidade e Direitos Humanos, em articulação com 1000 jovens e pelo menos 35 professores.

Desenvolvido em parceria com a Rato - Associação para a Divulgação Cultural e Científica, a Associação Renovar a Mouraria e os Agrupamentos de Escolas Patrício Prazeres, Alvalade, Rainha Dona Leonor e Pintor Almada Negreiros, este projeto criou um jogo digital para apoiar, em especial, o trabalho com os alunos do 3º Ciclo na disciplina de cidadania e desenvolvimento. O projeto terminou em maio de 2025 e teve como atividades:

1. Desenvolver o jogo digital - criar e adaptar cenários e desafios nas áreas do Desenvolvimento Sustentável, da Interculturalidade e dos Direitos Humanos;
2. Testar e implementar o jogo em contexto escolar - testar o jogo turmas do 3º ciclo do ensino básico, envolvendo os professores; e
3. Comunicar e disseminar - criar materiais de promoção e divulgação do jogo e das atividades do projeto. Realizado em parceria com a Rato adcc, o projeto desenvolveu um jogo digital.

Parceiros

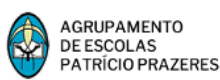

Cofinanciador



O jogo digital pedagógico ganhou vida e chegou a centenas de jovens e professores, incluindo contextos vulneráveis, para promover a cidadania ativa. O projeto superou expectativas – envolveu diretamente mais turmas e testou mais metodologias, para não deixar ninguém para trás. Foram mais de 600 os alunos de 2º e 3º ciclo que jogaram o jogo na fase de testes, num total de 20 turmas, acompanhado por 30 professores e técnicos. A interculturalidade e os Direitos Humanos foram os temas mais escolhidos para jogar. O jogo permitiu que professores e outros agentes educativos fossem facilitadores da participação cívica dos jovens. A partir da narrativa de uma viagem espacial, os jovens exploram temas de cidadania, despertam para o seu poder de ação na comunidade e são convidados a transformar ideias em atividades reais. Todo o jogo apela ao trabalho em equipa, debates e planos de ação conjuntos. Os resultados da Participação Cívica dos jovens ultrapassam o jogo e são divulgados no site Escola Cidadania. O apoio financeiro e técnico da FCG foi essencial para lidar com desafios técnicos e logísticos, aumentar o impacto e alcançar a meta: iniciativas dos jovens para um mundo mais justo e sustentável.

ATIVIDADES EM 2025

- Criação das missões e desafios do jogo;
- Tradução do jogo e inserção de áudio;
- Realização dos testes em sala de aula, com *feedback* de alunos e professores;
- Criação de área do professor e manual de exploração pedagógica;
- Desenvolvimento de área sobre o jogo no *Dicionário do Desenvolvimento*;
- Criação de área para divulgar as propostas cidadãs no Portal Escola para a Cidadania;
- Divulgação e sessão de apresentação nível nacional;
- Registo no jogo de mais de 80 professores e 1000 alunos;
- Reunião com a DGE para apresentação do recurso pedagógico.

ATIVIDADES EM NÚMEROS

7

Entidades parceiras

600

Jovens de 20 turmas e grupos informais testaram o jogo

30

Professores diretamente envolvidos nas testagens

80

professores solicitaram o acesso ao jogo

29

agentes educativos ao nível nacional participaram na sessão de apresentação

2336

Agentes educativos ao nível nacional informados sobre o jogo



TESTEMUNHOS DE PARTICIPANTES



“Os alunos mostraram-se verdadeiramente interessados em terminar o jogo e em responder aos desafios. A interatividade, a clareza da interface e a possibilidade de personalizar a nave contribuíram para um elevado envolvimento.”

Professor



“Na minha opinião, o que eu gostei mais foi ter aprendido sobre os Direitos Humanos. O jogo ajuda a perceber a realidade de muitas pessoas, a discriminação e a interculturalidade, de uma forma diferente e envolvente”.

Aluno



“O jogo promove o pensamento consciente e a reflexão sobre temas como direitos humanos, preconceito e interculturalidade, de uma forma adequada aos interesses dos alunos”

Professor

“Uma das coisas que eu mais gostei no jogo foi a interface do sistema, que é muito bonita e interessante, e a narrativa, porque vamos aprendendo ao longo do jogo”

Aluno



**SAIBA MAIS
SOBRE O
PROJETO!**



DICIONÁRIO DO DESENVOLVIMENTO



Inicialmente cofinanciado pelo Camões - Instituto da Cooperação e da Língua, este projeto tem como base uma plataforma digital de conceitos associados à cidadania e ao desenvolvimento, e pretende contribuir para a promoção do pensamento crítico e para o exercício de uma cidadania global ativa por parte dos cidadãos.



As atividades deste projeto contemplam a criação de fichas explicativas e exploratórias de conceitos associadas ao Desenvolvimento e à Agenda 2030, a capacitação de atores estratégicos, nomeadamente comunidades educativas através de formação acreditada, e a mobilização de alunos para a ação.

Nesta nova fase do Dicionário do Desenvolvimento, assumiu-se como prioridade a atualização das fichas de conceitos e a ligação e complementaridade desta plataforma com recursos digitais interativos, na forma de jogos pedagógicos e atividades gamificadas, para a exploração dos conceitos fundamentais do Desenvolvimento e da Cidadania.

Mantém-se como linha de orientação a interligação aos Objetivos do Desenvolvimento Sustentável, ao Referencial de Educação para o Desenvolvimento, à Estratégia Nacional de Educação para a Cidadania e à Estratégia Nacional de Educação para o Desenvolvimento.

OBJETIVOS

1. Sensibilizar para as desigualdades mundiais e para a existência de interdependências globais.
2. Capacitar para agir em prol de um mundo mais justo e sustentável.

Parceiros



ATIVIDADES EM 2025

- Revisão e atualização de 20 fichas de conceito;
- Criação de área específica no portal para acesso ao jogo digital *Cidadania em Jogo: Tu Decides!*;
- Inserção de novos recursos pedagógicos de EDCG na Biblioteca do Portal;
- Disseminação do Dicionário do Desenvolvimento ao longo do ano e através do Jogo digital;
- Criação de material para divulgação do jogo digital na revista *Sinergias ED - diálogos educativos para a transformação social*.

ATIVIDADES EM NÚMEROS

30

Fichas de conceitos
revistas e atualizadas

30

Novos professores
exploraram o DD

600

Novos alunos e 30 professores
exploraram conceitos do DD

2336

escolas receberam
divulgação do jogo e do DD

A Fundação Cidade de Lisboa criou um Jogo Digital – CIDADANIA EM JOGO: TU DECIDES! Com o objetivo de promover a literacia democrática e a participação com recurso às tecnologias digitais e à “gamificação”. Pode ser jogado em: www.cidadaniaemjogo.pt e tem disponíveis três temas: Direitos Humanos, Desenvolvimento Sustentável e Interculturalidade. Em todas as missões do jogo existem “Ficheiros Secretos” que apresentam informação resumida e acessível sobre os temas e hiperligações para exploração alargada da temática. Vários conceitos do Dicionário do Desenvolvimento estão presentes nestes conteúdos e podem ser explorados a partir dos desafios do jogo.



Esta ferramenta está muito bem conseguida — os conteúdos são pertinentes, assertivos e bem fundamentados.
Amigos críticos (ONGD)

A composição do jogo e os materiais de apoio estão muito bem pensados e com uma boa e clara estrutura.

Amigos críticos (ONGD)

**SAIBA MAIS
SOBRE O
PROJETO!**



FORMAÇÃO NACIONAL

A FCL manteve o cumprimento dos requisitos associados ao reconhecimento como entidade formadora certificada pela DGERT - Direção Geral do Emprego e das Relações de Trabalho nas seguintes áreas:



- 222 - Língua e literaturas estrangeiras
- 223 - Língua e literatura materna
- 313 - Ciência política e cidadania
- 762 - Trabalho social e orientação

Em 2025 a Fundação ministrou várias ações de formação nestas áreas, para públicos diversos.

OBJETIVOS

1. Capacitar organizações e atores estratégicos para a intervenção na área da cidadania, integração social, desenvolvimento socioeducativo e sucesso escolar.
2. Capacitar pessoas em situação de vulnerabilidade para o desenvolvimento de competências fundamentais para a integração social e exercício de uma cidadania ativa.
3. Capacitar pessoas falantes de outras línguas para a aprendizagem do Português, promovendo a comunicação e inclusão social.

ATIVIDADES EM 2025

- Execução, monitorização e avaliação do cumprimento dos requisitos da Certificação nas várias ações de formação executadas.
- Realização de 1 de formação (grupo de conversação) em Língua e Cultura Portuguesa, num total de 30h, para os trabalhadores estrangeiros de uma empresa, a residir em Portugal, promovendo a comunicação em português como veículo de integração socioprofissional e valorização pessoal;
- Criação e implementação de 6 ações de formação de curta duração para docentes e agentes educativos, com certificação pelo CF Professor João Soares, no global de 33 horas de formação;
- Realização de 4 ações de formação certificada em Língua Portuguesa, num total de 100 horas, nomeadamente, 4 ações de iniciação ao Português, de 25h, para os alunos estrangeiros do Instituto Superior Técnico, com vista à sua integração social e académica;
- Dinamização de 2 grupos de conversação em língua portuguesa, num total de 14 horas;
- Realização de 2 ações de formação para assistentes operacionais do AE Patrício Prazeres, no total de 7 horas na área da comunicação intercultural e mediação de conflitos;
- Implementação de ação de formação *Facilitação para o apoio socioeducativo*, com voluntários tutores, no global de 16 horas e workshop de comunicação para os bolseiros.

ATIVIDADES EM NÚMEROS

4

Áreas de formação certificada

100

Horas de formação certificada em língua portuguesa

15

Horas de conversação intercultural em português

20

Horas de formação a voluntários e bolseiros

+ 160

Formandos nas ações de formação

33

Horas de formação a professores

TESTEMUNHOS DE PARTICIPANTES



It teaches day-to-day communication to get along with daily chores and activities, helps a lot to understand how the language is structured and the pronunciation. I would love to have a second course for intermediate level.

Formando



I considered the areas covered by the course to be very useful, especially for beginners. It fully covered topics such as Time, Numbers, Construction of simple sentences used in everyday life so it was beneficial. Not only that but we were also made aware of formal and informal way of speaking as well as pronunciation of the various words.

Formando



Reduced group, a lot of speaking. Very dynamic the teacher puts a lot of effort to explain our doubts and whatever we ask.

Formando



**SAIBA MAIS
SOBRE
FORMAÇÕES!**



FORMAÇÃO INTERNACIONAL

Em 2025 a Fundação Cidade de Lisboa continuou a sua oferta de formação internacional, dando seguimento às áreas de formação já implementadas a nível nacional, desde 1989. A formação internacional surge no âmbito da internacionalização da FCL, que se iniciou com os projetos *AprendEU*, *Intercâmbio pelos ODS* e *Tools for YOU*.

As áreas de formação internacional disponibilizadas em 2025 foram:

- Mediação e Diálogo Intercultural
- Direitos Humanos na Sala de Aula
- Ação Climática e Sustentabilidade
- Comunicação Intercultural

OBJETIVOS

Capacitar organizações e atores estratégicos na Europa, como professores, formadores, pessoal de educação de adultos, técnicos superiores, educadores, entre outros, para a intervenção na área da cidadania, sustentabilidade e direitos humanos, inclusão social e mediação intercultural.

ATIVIDADES EM 2025

- Realização de várias ações do curso de formação internacional *Mediation and Intercultural Dialogue* com o objetivo de capacitar os participantes para a identificar conceitos-chave, aplicar estratégias de mediação eficazes e utilizar ferramentas práticas em contextos multiculturais. Este curso procura promover a consciência sobre a diversidade, identificar recursos pedagógicos apropriados e fortalecer o respeito e a compreensão entre diferentes culturas.
- Criação do curso de formação internacional *Intercultural Communication* com o objetivo de capacitar os participantes para identificar e aplicar estratégias de comunicação intercultural eficazes, utilizar ferramentas práticas de diálogo com famílias e comunidades migrantes e implementar metodologias inclusivas em contextos educativos, comunitários e organizacionais. Este curso procura promover a compreensão da diversidade cultural, fortalecer competências de acolhimento e comunicação e contribuir para a integração e inclusão de pessoas migrantes.

ATIVIDADES EM NÚMEROS

78

Horas de formação internacional realizadas

40

Formandos internacionais

1040

Horas de volume de formação internacional

8

Nacionalidades dos participantes nos cursos



TESTEMUNHOS DE PARTICIPANTES



"One of the strengths is a very clear structure. You can feel that's every activity has a connection with the next and makes a lot of sense."

Participante do curso de Mediação e diálogo intercultural, novembro de 2025



"The teachers who conducted the course do not need suggestions. They are dynamic, competent, friendly and have excellent communication skills" -

Participante do curso de Mediação e diálogo intercultural, novembro de 2025



"it's the first training I've attended, I found it interesting, motivating, flowing and above all with clear and concise connections. for me nothing should change."

Participante do curso de Mediação e diálogo intercultural, junho de 2025



"All is very well organized and presented!"

Participante do curso de Mediação e diálogo intercultural, março de 2025



**SAIBA MAIS
SOBRE
FORMAÇÕES!**



CONFERÊNCIAS



A Fundação deu continuidade ao seu ciclo de conferências, promovendo espaços de partilha, reflexão crítica e debate sobre os desafios da atualidade, e sobre história, literatura e cultura, no âmbito do ciclo *Poentes Olisiponenses*. Foi um ano de temas bastante diversificados, mas não menos interessantes. À semelhança de anos anteriores, para além destes ciclos, a FCL acolheu e coorganizou conferências com entidades parceiras sobre temas de comum interesse cultural e ligados à cidade de Lisboa.

ATIVIDADES EM 2025

> CICLO POENTES OLISIPONENSES

- *Um Olhar Sobre a Marinha de Guerra Portuguesa no Lago Niassa* - 22 de Janeiro
- *Deambulações no Tempo Pela Enseada Amena* - 12 de Março
- *Portugal das Origens à Fundação - Uma Síntese Histórica* - 17 de Setembro
- *Lisboa Romana Felicita Iulia Olisipo* - 19 de Novembro

> MESAS REDONDAS - EM PARCERIA COM A ASSOCIAÇÃO PORTUGUESA DE ARQUIVOS HISTÓRICOS PRIVADOS

- *Qual o futuro dos Arquivos Privados?* - 26 de Junho
- *O Porto de Lisboa: Sua importância ao longo da história de Portugal* - 21 de Outubro

> APOIO A CONFERÊNCIAS DE PARCEIROS

- *17º Congresso da Água* - 13 de Outubro
- *Moçambique em Movimento - Raízes Moçambicanas dão Frutos em Portugal* - 24 de Outubro





Esta conferência realizou-se no dia 22 de janeiro e contou com a intervenção do Eng.º Manuel Agrellos como orador. A sua apresentação centrou-se na Marinha de Guerra Portuguesa no Lago Niassa, partindo de uma contextualização histórica, geográfica e militar da região, com referência aos tratados estabelecidos com a Inglaterra e aos processos de definição de fronteiras.

O orador desenvolveu um conjunto de acontecimentos e circunstâncias ocorridas naquele espaço africano, muitos dos quais por si diretamente vivenciados, conferindo ao tema uma perspetiva pessoal e testemunhal. A exposição despertou grande interesse entre os participantes e deu origem a um debate prolongado e participado, enriquecido pela presença de colegas que também participaram nos acontecimentos abordados.





DEAMBULAÇÕES NO TEMPO PELA ENSEADA AMENA

No dia 12 de março, o Professor Doutor Mário Avelar realizou uma intervenção de natureza literária, crítica e cultural, na qual cruzou literatura e cinema com os espaços da cidade e as vivências do quotidiano. Através de uma abordagem marcada por encontros e desencontros, o orador ofereceu ao público a sua lente crítica, explorando diferentes perspetivas na análise de textos de múltiplos escritores nacionais e estrangeiros, bem como de obras cinematográficas de diversos cineastas.

Esta deambulação intelectual por vários locais e zonas da cidade permitiu uma leitura sensível e multifacetada do espaço urbano, evidenciando a forma como a literatura e o cinema contribuem para a construção de imaginários, memórias e significados associados à vida urbana.





PORTUGAL DAS ORIGENS À FUNDAÇÃO - UMA SÍNTESE HISTÓRICA

A terceira conferência deste ciclo realizou-se no dia 17 de setembro e foi proferida pelo Tenente-General António Campo Gil, Ex-Vice-Chefe do Estado-Maior do Exército (2011–2014). Na sua intervenção, o orador apresentou uma síntese da história do território que viria a constituir Portugal, a partir de uma perspetiva geopolítica e estratégica.

A análise incidiu sobre a seleção dos períodos e factos mais relevantes, procurando identificar os processos e dinâmicas que se desenvolveram ao longo do extenso período da Reconquista Cristã da Península Ibérica. Foram igualmente abordadas as relações de poder entre os diversos reinos cristãos então em formação, evidenciando de que forma estas condicionaram o surgimento de uma nova entidade política: o Reino independente de Portugal.





LISBOA ROMANA – FELICITAS IULIA OLISIPO

A quarta e última conferência de 2025 realizou-se no dia 19 de novembro e foi proferida pelo Professor Doutor Carlos Fabião. A intervenção centrou-se na Lisboa do período romano, apresentada como um elo fundamental de uma longa cadeia de povoamento junto ao estuário do Tejo. Através de uma exposição ilustrada com imagens, o orador destacou o carácter central deste território, que antecede a presença romana e que não desapareceu com a desagregação do Império.

Segundo o Professor Carlos Fabião, Lisboa surge inicialmente como referência literária em autores gregos e latinos, envolta em elementos míticos, como a alegada fundação por Ulisses. A conferência evidenciou ainda como, após a reconstrução da cidade na sequência do terramoto de 1755, diversos vestígios romanos emergiram dos escombros. Atualmente, graças à arqueologia preventiva, o conhecimento sobre a antiga cidade, a sua malha urbana, edifícios e atividades económicas tem vindo a crescer de forma contínua, revelando um património oculto sob as ruas da cidade contemporânea.





QUAL O FUTURO DOS ARQUIVOS PRIVADOS?

Coorganizada com a Associação Portuguesa dos Arquivos Históricos Privados, esta Mesa-Redonda realizou-se no dia 26 de junho, com a participação de José Pacheco Pereira, Silvestre de Almeida Lacerda, Jorge Janeiro e Luís de Sousa Macedo.

Os arquivos históricos privados são um património fundamental para o conhecimento e contacto com a história, ao cuidado de famílias, empresas e associações. Neste espaço de partilha e debate, refletiu-se sobre os desafios que os seus detentores enfrentam, bem como sobre as perspetivas de futuro, num contexto marcado por mudanças aceleradas, crescente mobilidade e o impacto das novas ferramentas digitais.





O PORTO DE LISBOA - SUA IMPORTÂNCIA AO LONGO DA HISTÓRIA DE PORTUGAL

Ainda em 2025, as duas Instituições organizaram uma segunda Mesa Redonda, que contou com a participação, enquanto oradores: João Paulo Oliveira e Costa, Leonor Freire Costa, Lourenço Pereira Coutinho e Sara Charneca, sob a moderação de Maria Calado.

Ao longo da sessão, foram analisados diversos temas, desde a origem do Porto de Lisboa até à atualidade, a partir de diferentes perspetivas. Destacou-se o seu papel enquanto entreposto comercial na economia do Império Português, bem como a sua função como porta de entrada e de saída de navios de grande porte, transportando mercadorias com destino a outros países da Europa e ao espaço atlântico.

A Mesa Redonda terminou com um debate particularmente enriquecedor sobre a história incontornável e a importância estratégica do Porto de Lisboa para o desenvolvimento da cidade.





No dia 13 de Outubro a Fundação acolheu a apresentação das Conclusões e do Manifesto do 17º Congresso da Água, promovida pela Associação Portuguesa de Recursos Hídricos, que contou com a presença de Jorge Cardoso Gonçalves, Presidente da Comissão Diretiva da APRH e Organizadora do Congresso, Jorge Matos, Presidente da Comissão Científica e António Carmona Rodrigues, Presidente da FCL e Presidente da Comissão de Honra. O evento contou com a Entrega dos Prémios Revelação e Inovação, lançados durante o Congresso, e um cocktail de convívio.





No dia 24 de Outubro, a FCL recebeu esta conferência, promovida pela Câmara de Comércio de Portugal e Moçambique, sobre empreendedorismo, com o objetivo de acolher os estudantes moçambicanos e promover um momento de partilha, convívio e apoio à integração no país. O evento contou com a presença da Embaixadora Stella Zeca e vários empresários moçambicanos.



Marvinda Pereira,
antiga bolseira da FCL.



EXPOSIÇÕES



A Fundação acolhe e promove a organização de exposições que apresentem diferentes formas de expressão artística, procurando dar visibilidade a artistas de diferentes gerações, numa perspetiva interdisciplinar.

ATIVIDADES EM 2025

- Exposição *Portas com estória*, de Ana Boulain
- Exposição *Coletiva com Ilda Perez, João Corrêa Nunes, Marta Corrêa Nunes e Pedro Torres*
- Exposição *Le mille e una mezzanotte*, de Paola Mezzanotte

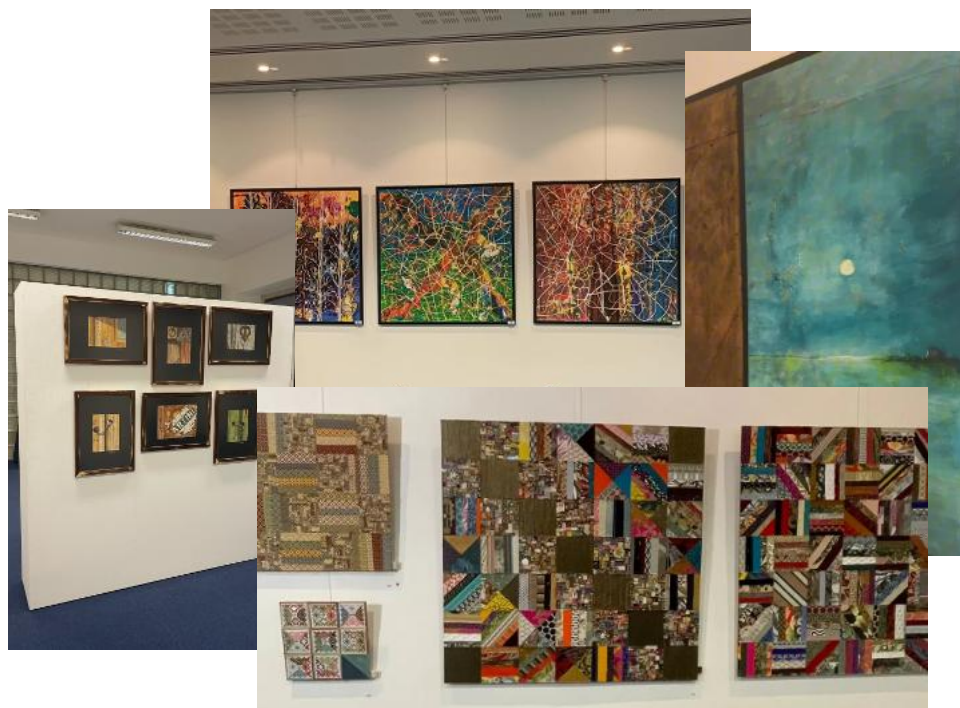



EXPOSIÇÃO COLETIVA

Nos dias 6 e 7 de novembro, a Fundação recebeu a Exposição Coletiva dos artistas Ilda Perez, João Corrêa Nunes, Marta Corrêa Nunes e Pedro Torres. As obras integram várias técnicas, como aguarelas, pinturas e desenhos em linóleo, gravura e em chapa metálica, com explorações narrativas, numa só imagem ou em pequenas sequências temporais.



A FCL agradece a oferta do quadro *O céu mudou de cor* pelo artista João Corrêa Nunes.



A FCL agradece a oferta do quadro *Histórias gravadas* pelo artista Ilda Perez.

EXPOSIÇÃO PORTAS COM ESTÓRIAS

A exposição *Portas com Estória*, de Ana Boulain, realizou-se na Fundação Cidade de Lisboa nos dias 14, 15 e 16 de novembro de 2025.

A Fundação Cidade de Lisboa agradece à artista Ana Boulain pelo excelente trabalho apresentado e a todos os visitantes que participaram, tornando a exposição um momento especial de encontro com a arte e a criatividade.



A FCL agradece a oferta do quadro *Capela Nossa Senhora do Monte* pela artista Ana Boulain.



EXPOSIÇÃO LE MILLE E UNA MEZZANOTTE

Paola Mezzanotte é uma artista italiana a trabalhar entre Milão e Lisboa. A sua exposição convidou o visitante a uma viagem sensorial através de quadros predominantemente têxteis, compostos de fragmentos de tecidos, veludos, passamanaria, folha de ouro, texturas e materiais diversos, que se entrelaçam em narrativas visuais, como um mosaico de noites e sonhos evocando a arte do conto das Mil e uma Noites.



RESIDÊNCIA COLÉGIO UNIVERSITÁRIO DA COOPERAÇÃO NUNO KRUS ABECASIS



A FCL dispõe de uma Residência de Estudantes, no âmbito do Colégio Universitário da Cooperação – Nuno Krus Abecasis, instalada nos pisos superiores da sua Sede.

Com capacidade para trinta e oito estudantes, esta Residência destina-se ao alojamento dos bolseiros da Fundação e outros estudantes universitários, nacionais e estrangeiros, promovendo a sua integração na cidade de Lisboa e na comunidade académica, num ambiente de respeito e partilha intercultural.

ATIVIDADES EM NÚMEROS

60

Residentes
ao longo do ano

18

Nacionalidades
dos residentes

86%

Taxa média de
ocupação no ano



ALUGUER DE ESPAÇOS



A Fundação Cidade de Lisboa dispõe de várias salas para alugar - espaços polivalentes que se adaptam aos mais diversos tipos de eventos, com capacidade máxima.

Localizado em frente ao Jardim do Campo Grande, perto da Universidade de Lisboa, o edifício da Fundação Cidade de Lisboa conserva a fachada histórica do Asilo D. Pedro V (1856). Renovado em 2000 com estética contemporânea, dispõe de 5 salas para alugar, ideais para formações, reuniões ou eventos.

Todas as salas para alugar dispõem de: WiFi gratuito, meios técnicos e informáticos, quadro interativo, ar condicionado, luz natural e vista para o jardim do Campo Grande.

ATIVIDADES EM 2025

› Formação

Workshops, formações profissionais ou universitárias, ações de capacitação, conferências, cursos intensivos, entre outros.

› Eventos Culturais

Exposições, concertos, espetáculos, mostras, apresentações de livros, projeções de filmes e documentários, entre outras iniciativas artísticas.

› Reuniões

Reuniões de trabalho, encontros associativos ou outros momentos de planeamento estratégico.

› Encontros Profissionais

Seminários, conferências, plenários, congressos, *summits*, feiras profissionais, e outros eventos de *networking*.

ATIVIDADES EM NÚMEROS

140

Alugueres

23

cedências gratuitas no âmbito de atividades de cariz social ou parcerias



EXPOSIÇÃO RAÍZES DO IMAGINÁRIO, DE IRENE QUEIROGA

A FCL foi o espaço escolhido pela pintora e escritora Irene Queiroga para o lançamento de seu livro *Dois Desconhecidos Uma Vida* e a exposição de pintura *Raízes do Imaginário*. O evento contou com vários convidados, entre os quais escritoras do Círculo Artístico e Cultural Artur Bual guitarrista Silvestre Fonseca foi presença especial com uma atuação musical.



A FCL agradece a oferta do quadro
pela artista Irene Queiroga.



TESTEMUNHOS DE PARTICIPANTES



*Espaço muito agradável
Muito lindo espaço.*

Cliente



Ótimo espaço para congressos

Cliente



*Bem localizado, moderno conservando o
traço original, confortável e agradável*

Cliente



PRESENÇA DIGITAL

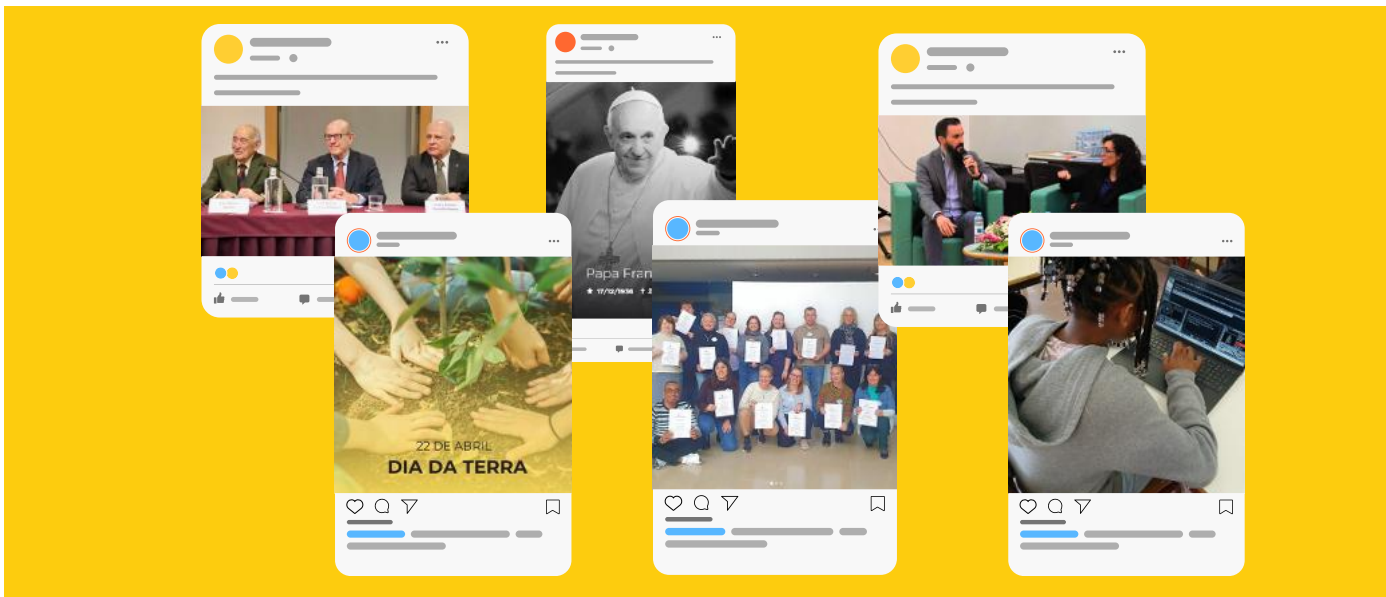

Em 2025, a FCL manteve a sua presença online, nas redes sociais, no site e em outras plataformas de comunicação e da sua rede de parceiros, como forma de divulgar as atividades que desenvolve. A intervenção neste domínio pretende contribuir para o reforço do reconhecimento da Fundação, das suas entidades parceiras e das instituições financiadoras, que apoiam na prossecução da sua missão. Para além disso, a comunicação é uma ação estratégica na sensibilização e mobilização das comunidades para a transformação social, com vista à sustentabilidade e ao bem comum.



Facebook
75 mil impressões
1,4 mil Interações
232 novos seguidores
Total: 4.492 Seguidores



Instagram
1,800 mil visitas ao perfil
884 Interações
269 novos seguidores
Total: 2.343 Seguidores



FCL SITE
119 922 mil visitas ao website de diferentes origens geográficas
*** Site Escola para Cidadania foi incluído no atual site da FCL**



LinkedIn
207 publicações |
1436 seguidores
11.515 de Alcance



Youtube
17.004 visualizações
12 publicações |
71 novos inscritos
Total: 247 inscritos

AGENDA CULTURAL LISBOA
Lisboa Romana – Felicitas Iulia Olisipo
 19 novembro 2025
 Fundação Cidade de Lisboa

e-Cultura.pt
Poentes Olisipenses: Lisboa Islâmica-Medieval
 No âmbito do ciclo de conferências Poentes Olisipenses, a Fundação Cidade de Lisboa apresenta a conferência "Lisboa Islâmica-Medieval", proferida pelo Prof. Doutor António Dias Parreira.

Poentes Olisipenses
 19-20 Novembro 2025 | 18h | Fundação Cidade de Lisboa

OMIRANTE SEMANÁRIO REGIONAL
Felicitas Iulia Olisipo
 O Mirante está associado para os 1500 anos Fundação Cidade de Lisboa, ao Rio de Conques Grande e às suas origens, em ligação e continuidade com o passado romano.

FUNDACIONES
CENTRO PORTUGUÊS DE FUNDACIONES
FUNDAÇÃO CIDADE DE LISBOA PROMOVE CONFERÊNCIA "LISBOA ROMANA – FELICITAS IULIA OLISIPO"

Poentes Olisipenses
 19-20 Novembro 2025 | 18h | Fundação Cidade de Lisboa
Lisboa Romana – Felicitas Iulia Olisipo
 Prof. Doutor Carlos Fabião

Expresso
Projetos sociais que estão a mudar vidas e a reconstruir futuros

O Prémio Solidário BPI e Fundação "la Caixa", que este ano celebra uma década, volta a apoiar, com mais de um milhão de euros, respostas que apostam na inclusão, responsabilidade e sustentabilidade.



6. RELAÇÕES INSTITUCIONAIS

A Fundação continuou a apostar na criação e consolidação de parcerias com diversas organizações no âmbito dos seus projetos e iniciativas, quer através da celebração de protocolos com objetivos específicos de colaboração, ou enquanto membro associado de organizações de cúpula. Acreditamos que a criação de sinergias com diferentes instituições do território ou das mesmas áreas de atuação permitem uma atuação concertada, orientada por objetivos comuns, que geram mais valor social.

PARCERIAS

- AIMA - Agência para a Integração, Migrações e Asilo
- AIDGLOBAL - Acção e Integração para o Desenvolvimento Global
- Agrupamento de Escolas de Alvalade
- Agrupamento de Escolas de Santa Clara
- Agrupamento de Escolas do Alto do Lumiar
- Agrupamento de Escolas Patrício Prazeres
- Agrupamento de Escolas Pintor Almada Negreiros
- Agrupamento de Escolas Rainha Dona Leonor
- APS Polygonal - Itália
- Associação Projeto Ponte
- Associação ADRA Portugal
- Associação de Moradores do PER 11
- Associação Humanidades: Humanus
- Associação Renovar a Mouraria
- Banco de voluntariado da CML
- Câmara Municipal de Lisboa
- Câmara Municipal de Loures
- Câmara Municipal de Varsóvia, Departamento de Educação - Polónia
- Casa do Brasil de Lisboa
- CEIPES ETS, Centro Internazionale per la Promozione dell'Educazione e lo Sviluppo, Palermo - Itália
- Centro Social e Paroquial do Campo Grande
- Centro de Formação Professor João Soares
- CEPAC - Centro Padre Alves Correia
- Clan
- Comunidade Hindu de Portugal
- Czepczyński Family Foundation - Polónia
- DECO – Gabinete de Finanças Saudáveis
- Clínicas Diaverum
- Equivalence
- Escola Superior de Educação de Lisboa
- Faculdade de Psicologia da Universidade de Lisboa
- FAMI – Fundo para o Asilo, a Migração e a Integração
- FEC - Fundação Fé e Cooperação
- FGS - Fundação Gonçalo da Silveira
- Fundação Calouste Gulbenkian
- Fondazione ISMU ETS, Milão - Itália
- GAT – Grupo de Ativistas em Tratamentos
- Gebalis
- Group of the European Youth for Change - Roménia
- IFILNOVA – FCS, Universidade Nova de Lisboa
- Instituto Marques de Valle Flôr
- Instituto Superior de Ciências Sociais e Políticas
- Insituto Superior Técnico
- Jerónimo Martins - Agroalimentar
- JRS Portugal – Serviço Jesuíta aos Refugiados
- Junta de Freguesia de Alvalade
- Junta de Freguesia de Santa Clara
- La Casa nel Parco, Génova - Itália
- Laiks Jauniesiem - Letónia
- Lusitânia Seguros
- Neo Sapiens - Espanha
- Next Generation Italy - Itália
- NIALP- Associação Intercultural Lisboa
- OIM - Organização Internacional para as Migrações
- Par- Respostas Sociais
- Programa CERV (Cidadãos, Igualdade, Direitos e Valores)
- Quinta Alegre – um teatro em cada bairro
- Raízes - Associação de Apoio à Criança e ao Jovem
- Rato ADCC - Associação para a Divulgação Cultural e Científica
- Rede para a Empregabilidade Barreiro Moita
- Santa Casa da Misericórdia de Lisboa
- Solidariedade Imigrante – Associação para a Defesa dos Direitos dos Imigrantes
- TESE - Associação para o Desenvolvimento
- The League of Extraordinary Minds Foundation (LEM) - Polónia
- Udruga Suradnici u učenju - Croácia
- Unidade Local de Saúde de São José
- Universidade Lusófona



LETRAS
LISBOA

FACULDADE DE LETRAS DA UNIVERSIDADE DE LISBOA

Mantem-se em vigor desde 2010 este protocolo, que tem como objetivo a promoção e divulgação da língua portuguesa, através de ações desenvolvidas em conjunto.



ORDEM
DOS
ENGENHEIROS

ORDEM DOS ENGENHEIROS

Celebrado em 2021, este protocolo formalizou a intenção das duas instituições de colaborar na organização conjunta de iniciativas que contribuam para o prestígio da engenharia portuguesa e para a divulgação do património cultural da cidade de Lisboa.



CENTRO DE FORMAÇÃO DE ASSOCIAÇÃO DE ESCOLAS PROFESSOR JOÃO SOARES

Protocolo celebrado em 2022 com vista ao desenvolvimento de ações de cooperação na promoção de formação de professores acreditada nos domínios de intervenção e áreas científicas onde a FCL tem experiência consolidada, como Educação para a Cidadania, Desenvolvimento Socioeducativo, Promoção do Sucesso Escolar, Tutorias Educativas para o Desenvolvimento da Língua Portuguesa.



ESCOLA SUPERIOR
DE EDUCAÇÃO
DE LISBOA

ESCOLA SUPERIOR DE EDUCAÇÃO DO INSTITUTO POLITÉCNICO DE LISBOA

Celebrado em 2021, este protocolo tem em vista o desenvolvimento de ações de cooperação de mútuo interesse, designadamente organização conjunta e participação em iniciativas nas áreas de educação, formação, pedagogia, cultura, promoção da língua portuguesa e integração e inclusão de públicos vulneráveis, assim como o acolhimento de estágios curriculares.



ASSOCIAÇÃO PORTUGUESA
DOS ARQUIVOS HISTÓRICOS PRIVADOS

ASSOCIAÇÃO PORTUGUESA DOS ARQUIVOS HISTÓRICOS PRIVADOS (APAHP)

Assinado em 2023, o protocolo com a Associação Portuguesa dos Arquivos Históricos Privados (APAHP) estabelece a implementação conjunta de iniciativas de carácter cultural e de investigação histórica, através de palestras, seminários e outros eventos. Este protocolo prevê ainda o acolhimento temporário nos espaços da Fundação de documentos históricos dos associados da APAHP para que estes possam ser tratados por técnicos especializados e consultados por investigadores.

PARTICIPAÇÃO EM REDES COLABORATIVAS

FUNDAÇÃO PORTUGAL/ÁFRICA

A Fundação Portugal-África visa fomentar relações culturais, científicas e educativas entre Portugal e os PALOP. A Fundação Cidade de Lisboa tem acompanhado a evolução dos projetos em curso, na sua qualidade de cofundador e faz-se representar na Assembleia de Fundadores pelo seu Presidente.



PLATAFORMA PORTUGUESA DAS ONGD

A FCL é membro da Plataforma Portuguesa das Organizações Não-Governamentais para o Desenvolvimento (ONGD), que integra 61 organizações associadas.



A Fundação acompanha as ações desenvolvidas pela Plataforma e participa ativamente em diversas atividades, nomeadamente no Grupo de Trabalho de Educação para o Desenvolvimento e Cidadania Global (GTEDCG), através de reuniões mensais e da coorganização de diversas iniciativas com o objetivo de refletir criticamente sobre a tema, partilhar experiências e reforçar o papel da Educação para o Desenvolvimento. Este Grupo de Trabalho integra um conjunto de organizações que atuam na promoção da Educação para o Desenvolvimento, a nível nacional e internacional: ADRA Portugal, AIDGLOBAL, FEC - Fundação Fé e Cooperação, FGS – Fundação Gonçalo da Silveira, IMVF – Instituto Marquês de Valle Flôr, Oikos - Cooperação e Desenvolvimento, Rosto Solidário e VIDA. O grupo tem desempenhado um papel central na elaboração da *Estratégia Nacional de Educação para o Desenvolvimento (ENED)*, estabelecendo um quadro de referência para a atuação das organizações da sociedade civil e das entidades estatais, e na elaboração e implementação do Plano de Ação da ENED. Durante o ano de 2025 o grupo esteve envolvido na consulta pública à nova ENEC aprovada em Resolução de Conselho de Ministros.

Ao longo do ano de 2025 destaca-se ainda a participação na 53.ª Assembleia Geral, no evento comemorativo do 40.º Aniversário da Plataforma e em várias sessões de esclarecimento e webinários, como: *Extranet*, *Defesa do Espaço Cívico: como reagir às narrativas contrárias à Sociedade Civil* e *O Papel Político da EDCG: Transformar Consciências, Influenciar Mudanças*.



CENTRO PORTUGUÊS DE FUNDAÇÕES

A FCL é associada do CPF, que representa o sector fundacional em Portugal e integra mais de 150 fundações.

Em 2025 a Fundação manteve a participação no Grupo de Trabalho Temático para a Promoção do Conhecimento e Cidadania e no Grupo Temático Fundações Comunitárias.

A FCL participou ainda em diversas iniciativas desenvolvidas pelo CPF:

- Workshop Santander *aprender através do brincar*.
- Webinar *Os Objetivos do Desenvolvimento Sustentável como ferramenta de Gestão Estratégica para as Fundações*.
- Webinar *Futures Philanthropy: Integrating Foresight into Philanthropic Practice*.
- Webinar *Giving Circles*.
- Webinar *Democracy and Philanthropy*.
- Primeiro Círculo de Doações em Portugal, que teve lugar em Riba de Ave, promovido pela Fundação Narciso Ferreira, em parceria com o CPF e a European Community Foundation Initiative.
- Formação *Human Centered Design*.
- Sessão de Trabalho sobre a *Lei Quadro das Fundações*, em parceria com a Vieira de Almeida & Associados.

A FCL recebeu ainda o lançamento da Rede Ibérica Fundacion Mapfre.

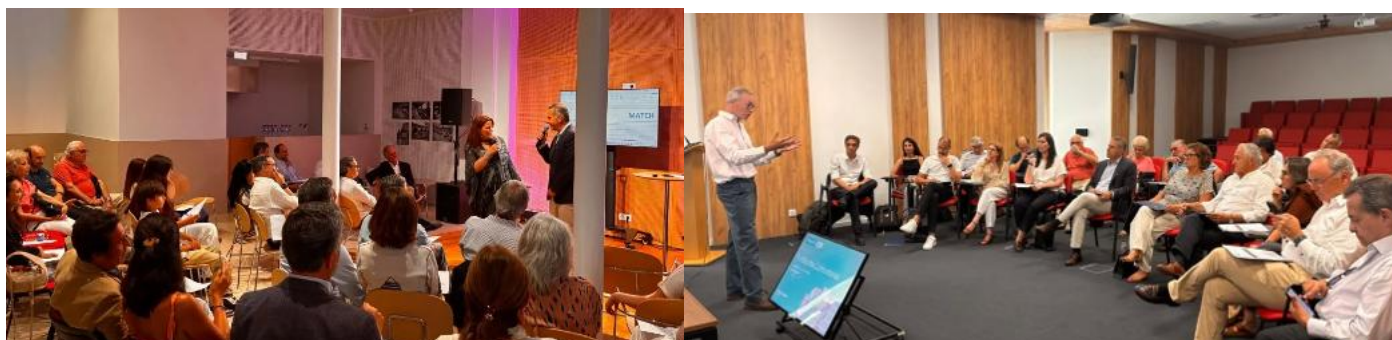

OBSERVADOR CONSULTIVO JUNTO DA COMUNIDADE DE POVOS DE LÍNGUA PORTUGUESA

A FCL tem o estatuto de Observador Consultivo da CPLP desde julho de 2021 e integra a Comissão Temática da Promoção e Difusão da Língua Portuguesa. No decorrer deste ano, a FCL esteve presente nas reuniões de trabalho desta comissão.



CPLP
Comunidade dos Países
de Língua Portuguesa

REDE DLBC - ASSOCIAÇÃO PARA O DESENVOLVIMENTO LOCAL DE BASE COMUNITÁRIA DE LISBOA

A FCL integra esta rede, constituída em 2015, que pretende construir uma estratégia de desenvolvimento local que corresponda às expectativas, vulnerabilidades e desafios da cidade, promovendo uma ação integrada entre organizações públicas, privadas e as comunidades.



REDE
DLBC
LISBOA

REDES SOCIAIS DO MUNICÍPIO DE LISBOA

A Fundação integra a Rede Social de Lisboa, o Conselho Local de Ação Social, e as Comissões Sociais de Freguesia de Alvalade (CSFA) e de Santa Clara (CSFSC). No âmbito destas Comissões a FCL integra os grupos da Infância e Juventude e de Segurança, e os grupos da Escolaridade e das Migrações, respetivamente.

No âmbito do Grupo de Escolaridade da Comissão Social de Freguesia de Santa Clara, a FCL esteve envolvida nas reuniões do grupo de trabalho, no planeamento e organização das respetivas atividades. Em 2025 destacamos a participação da FCL no grupo de trabalho do Seminário que será realizado em 2026, sobre a temática do impacto dos ecrãs no desenvolvimento pessoal e socioeducativo de crianças e jovens; assim como o apoio na articulação com o Centro de Formação de Professores João Soares para a acreditação das várias ações formativas dirigidas à comunidade educativa a implementar pelos parceiros do GT.

No âmbito do Grupo de Trabalho de Infância e Juventude da Comissão Social de Freguesia de Alvalade, destacamos a participação da FCL no Dia da Saúde Mental. A FCL em parceria com a associação PAR Respostas sociais, em articulação com o Projeto Tod@s IN, desenvolveu atividades ao longo do dia com alunos de diversas idades, como as Cartas da Emoções (1º ciclo), a Bola das Emoções (3º ciclo), ou a Roda dos Elogios (Secundário). A FCL participou ainda no Debate com Pais e Encarregados de Educação, onde decorreu uma Mesa Redonda sobre a mesma temática.

A FCL participou ainda no VI Encontro Anual de Comissões Sociais de Freguesia da cidade de Lisboa, organizado pela Rede Social de Lisboa, que teve lugar no dia 18 de novembro, entre as 9h e as 13h, no Pavilhão Municipal de Alvalade, sob o tema *Partilha de Práticas entre Comissões Sociais de Freguesia*.



CONSELHO MUNICIPAL PARA A INTERCULTURALIDADE E CIDADANIA

Desde 2014 a FCL integra o CMIC – Conselho Municipal para a Interculturalidade e Cidadania, estrutura consultiva do Município de Lisboa que contribui para o reforço das políticas de integração dos imigrantes e cidadãos com identidades culturais diversas, promovendo a sua participação ativa na cidadania e o diálogo intercultural.

PLANOS MUNICIPAIS PARA A INTEGRAÇÃO DE MIGRANTES DA CIDADE DE LISBOA

A FCL tem participado nos Planos Municipais para a Integração de Migrantes da Cidade de Lisboa, e no ano 2024 integrou a Comissão de Acompanhamento do IV PMIML, junto com mais 7 organizações da sociedade civil, o IGOT, a CML, entre outros.

FUNDAÇÃO ARPAD SZENES - VIEIRA DA SILVA

Em 2025, a Fundação Arpad Szenes - Vieira da Silva cumpriu, em geral, o Plano de Atividades oportunamente aprovado, consolidando sua intervenção cultural, alargando seus públicos e reforçando sua solidez económico-financeira.

O Museu continuou a desenvolver um programa expositivo que valoriza o principal património da Fundação, que é sua coleção, em diálogo com a criação contemporânea, proporcionando novas perspetivas que evidenciam a importância e contemporaneidade da obra de Vieira da Silva e Arpad Szenes.

Simultaneamente, a reflexão sobre as grandes questões do nosso tempo, a integração de expressões artísticas diversas, como música, cinema e performance, constituem para a Fundação como um espaço privilegiado de diálogo e encontro.

A realização de duas grandes exposições de Vieira da Silva, promovidas pela Fundação Guggenheim em Veneza e em Bilbao, para as quais a Fundação deu um relevante contributo e que tiveram uma excelente receção crítica, exprime o crescente interesse internacional pela obra de Vieira da Silva e o papel central de nosso Museu na conservação, estudo e divulgação da obra da artista e de Arpad. Essa visão está presente na atual programação, nomeadamente através da realização de exposições em Portugal e no estrangeiro e na edição de um *Catalogue Raisonné* da obra gráfica de Vieira da Silva, em colaboração com várias entidades.

A componente educativa e de mediação teve um desenvolvimento significativo que ganhará plena expressão no ano corrente através de um programa inovador que convoca a participação de colaboradores externos, artistas e outras instituições.

A Fundação manteve uma gestão rigorosa de todos os seus recursos tendo fechado o ano com um resultado positivo, essencial para a solidez de seu projeto cultural.





7. MECENAS E FINANCIADORES

Reiteramos o nosso agradecimento às instituições mecenaz que nos têm apoiado ao longo dos anos, permitindo que o Colégio Universitário da Cooperação Nuno Krus Abecasis, o mais antigo projeto da FCL, permaneça em funcionamento, acumulando mais de 900 bolsas de estudo.



Agradecemos também à Microsoft Portugal, que no âmbito da sua responsabilidade social, continuou a disponibilizar o apoio da sua bolsa interna de voluntários para apoiar na capacitação da equipa da FCL para a utilização do sistema 365, no âmbito do nosso projeto de digitalização, e que através da plataforma Benevity permitiu a atribuição de doações financeiras.



Um agradecimento especial à RRJ Arquitetos, que, perante a nossa necessidade de reformular algumas áreas da Residência de Estudantes do Colégio Universitário Nuno Krus Abecasis, depois de 25 anos, prontamente aceitou o nosso pedido e está a trabalhar num projeto de arquitetura que contempla a alteração das tipologias dos quartos e a renovação dos espaços comuns de convívio.



Por fim, reconhecemos todos os financiadores e organismos de gestão de fundos públicos que foram parceiros na boa execução dos vários projetos a que nos propusemos.



BAIROS e ZONAS
de Intervenção
Prioritária de Lisboa



Co-funded by the
Erasmus+ Programme
of the European Union





8. ADMINISTRAÇÃO FINANCEIRA

No domínio financeiro, a Fundação registou, em 2025, um desempenho equilibrado, assegurando a correspondência entre rendimentos e gastos e alcançando um resultado líquido positivo de € 3.640. Este resultado reflete, à semelhança de exercícios anteriores, o contributo relevante de projetos financiados por entidades nacionais e comunitárias, que têm permitido otimizar a utilização dos recursos e da estrutura existente, em alinhamento com a missão da Fundação. Para este desempenho concorreram igualmente atividades estruturantes para a sustentabilidade financeira, designadamente o aluguer de salas, a residência de estudantes universitária e, mais recentemente, o desenvolvimento do centro de formação, com vertente internacional.

A situação patrimonial mantém-se sólida, ascendendo a € 1.806.756 o que evidencia a robustez dos meios disponíveis para assegurar a continuidade da atividade e o cumprimento dos objetivos estatutários da instituição.

No ano de 2025, verificou-se um decréscimo nas vendas e prestações de serviços, particularmente nas áreas de aluguer de salas e da residência de estudantes. No caso da residência, acentua-se uma tendência já observada em anos anteriores, associada à crescente procura por quartos individuais, tipologia que a Fundação prevê vir a disponibilizar, embora tal implique a realização de obras. Registou-se igualmente uma redução nos patrocínios destinados a bolsas de estudo, decorrente do término do apoio da Lusitânia Seguros. Também ao nível do financiamento de projetos se observou uma diminuição das receitas. Ainda assim, a Fundação manteve uma postura proativa, com a submissão de diversas candidaturas, tanto a nível nacional como internacional, e o reforço de parcerias estratégicas com vista à diversificação das fontes de financiamento.

Em paralelo, consolidou-se a aposta na oferta formativa internacional, já com resultados positivos e perspectivas de crescimento sustentado. Manteve-se, igualmente, o arrendamento do escritório sito na Avenida 5 de Outubro, no edifício Presidente.

Refira-se, por fim, que a Fundação manteve uma relação de confiança com financiadores e parceiros, preservando princípios de gestão assentes no rigor, na eficiência e na utilização criteriosa dos recursos, quer no funcionamento corrente, quer na concretização dos seus projetos.

Em suma, a Fundação Cidade de Lisboa cumpriu integralmente os compromissos assumidos perante as suas partes interessadas — financiadores, patrocinadores, fornecedores, clientes e beneficiários —, evidenciando uma trajetória estável e orientada para a sustentabilidade.

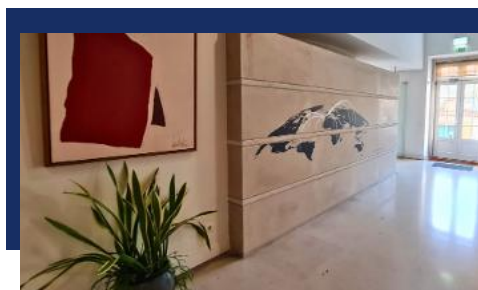



9. NOTA FINAL

O presente Relatório e a respetiva Demonstração de Resultados dão conta do compromisso dos órgãos sociais e da equipa da Fundação Cidade de Lisboa na prossecução da sua missão e dos objetivos estatutários. No ano em que se assinalam os 36 anos de atividade da Fundação, evidencia-se o trabalho desenvolvido ao serviço da Cidade e das Pessoas, sendo que os resultados alcançados sustentam a confiança na continuidade da ação institucional e no reforço do contributo da Fundação para a promoção de uma cidade mais sustentável, inclusiva e socialmente coesa.

É devida uma menção de agradecimento:

- Aos Curadores e, particularmente ao Presidente do Conselho, o apoio, acompanhamento e dedicação dispensados;
- Aos Patrocinadores a disponibilidade e o suporte concedido;
- Ao Fiscal Único o acompanhamento sempre presente e empenhado;
- Aos colaboradores o seu profissionalismo, dedicação e esforço quotidiano;
- Aos financiadores, por acreditarem e reconhecerem o valor e o impacto da nossa intervenção junto dos mais vulneráveis.

Ao Conselho de Curadores pedimos que aprecie, discuta, vote e aprove:

- O Relatório de Atividades do Conselho de Administração de 2025;
- O Balanço e Demonstração de Resultados, relativos ao exercício de 2025; e
- O Inventário do Património em 31 de dezembro de 2025.

Lisboa, 1 de abril de 2026

O Conselho de Administração

António Pedro de Nobre Carmona Rodrigues

Eduardo Romano de Arantes e Oliveira

João Paulo da Silva Corrêa Nunes

Duarte Estrade Abecasis

Alberto Luís Laplaine Fernandes Guimarães





10. BALANÇO E DEMONSTRAÇÃO DE RESULTADOS



RELATÓRIO DO CONSELHO DE ADMINISTRAÇÃO SOBRE O
INVENTÁRIO DO PATRIMÓNIO DA FUNDAÇÃO CIDADE DE LISBOA
EM 31 DE DEZEMBRO DE 2025

1. Em cumprimento do que estabelece a alínea b) do artº 13º dos Estatutos, vem o Conselho de Administração da Fundação Cidade de Lisboa apresentar o Relatório sobre o Inventário do Património da Fundação em 31 de dezembro de 2025, o qual compreende os Ativos fixos tangíveis e Bens do património histórico, artístico e cultural.
2. Deste relatório faz parte integrante a relação destes ativos, bem como as respectivas depreciações. Neste documento descrevem-se, com pormenor, as rubricas desagregadas do ativo, consideradas por anos de aquisição e por ordem cronológica das aquisições em cada ano. Mencionam-se o ano e mês da aquisição, bem como a descrição, o valor de aquisição, as depreciações do exercício e acumuladas e o valor líquido.
3. Em 2025 a Fundação registou a aquisição de ativos fixos tangíveis (1 ecrã interativo e 1 computador portátil), no montante de € 3.534,41. Após estes movimentos, em 31/12/2025, os valores de aquisição, depreciações acumuladas e valores líquidos dos bens inventariados eram os seguintes:

	Valores em euros		
	Custo aquisição	Depreciações	V. Líquido
Imóvel da sede	1 980 053,02	1 002 776,54	977 276,48
Imóvel da Av. 5 de Outubro	188 170,40	101 914,19	86 256,21
Equipamento de transporte	500,00	375,00	125,00
Equipamento Administrativo	175 923,78	170 983,38	4 940,40
Soma ativos fixos tangíveis	2 344 647,20	1 276 049,11	1 068 598,09
Património histórico, artístico e cultural	63 951,68	0,00	63 951,68
Totais	2 408 598,88	1 276 049,11	1 132 549,77



4. O património artístico não é objecto de amortização e, para além das obras compradas, faz também parte do inventário da Fundação um conjunto de 19 quadros que lhe foram oferecidos, entre eles os 8 distinguidos com o primeiro prémio “João Barata”.

5. Os bens constantes deste Inventário estão devidamente registados e encontram-se em bom estado de conservação.

Lisboa, 1 de abril de 2026

O CONSELHO DE ADMINISTRAÇÃO

António Pedro Carmona Rodrigues (Presidente)

Eduardo Romano de Arantes e Oliveira

João Paulo da Silva Corrêa Nunes

Duarte Estrade Abecasis

Alberto Luís Laplaine Fernandes Guimarães



Fornecedor	Data	Descrição	Conta	Valor de aquisição		Depreciações			Valor líquido
				Taxa	Anteriores	Exercício	Total		
ATIVOS FIXOS TANGÍVEIS									
BENS DO PATRIMÓNIO HISTÓRICO, ARTÍSTICO E CULTURAL									
1990		Património artístico	4351	1 646,04					1 646,04
1991		Património artístico	4351	38 361,41					38 361,41
1992		Património artístico	4351	8 349,88					8 349,88
1994		Património artístico	4351	12 476,85					12 476,85
2005		Património artístico	4351	350,00					350,00
2012		Pintura do quadro Carlos Possola Carvalho	4351	2 767,50					2 767,50
		TOTAL PATRIMÓNIO ARTÍSTICO		63 951,68					63 951,68
OUTROS ATIVOS FIXOS TANGÍVEIS									
1989									
ALTAMIRA	11/set/89	3 cadeiras egoa cromada preta	4335	2 513,03	12,50%	2 513,03	0,00	2 513,03	0,00
		mesa m-914 c/ vidro liso 2,10 x 1,10 x 15	4335	801,96	12,50%	801,96	0,00	801,96	0,00
SISMODMOB	05/set/89	secretária c/1,40	4335	1 400,62	12,50%	1 400,62	0,00	1 400,62	0,00
DUOMO	07/set/89	secretária S1480-amarelo	4335	269,59	12,50%	269,59	0,00	269,59	0,00
		bloco de gavetas	4335	210,60	12,50%	210,60	0,00	210,60	0,00
		mesa de apoio DA-1260	4335	235,30	12,50%	235,30	0,00	235,30	0,00
		mesa de computador TTA-1280	4335	310,15	12,50%	310,15	0,00	310,15	0,00
		móvel de apoio alto AC 168	4335	345,68	12,50%	345,68	0,00	345,68	0,00
		2 móveis de apoio baixo AC 71	4335	482,04	12,50%	482,04	0,00	482,04	0,00
COMPAVE		Avª 5 Outubro - edifício (75%)	433222	22 395,18	2,00%	16 124,46	447,90	16 572,36	5 822,82
COMPAVE		Avª 5 Outubro - terreno (25%)	433221	7 532,70		0,00		0,00	7 532,70
1990									
	FEV	Candeeiro e mesa acrílica	4335	360,38	12,50%	360,38	0,00	360,38	0,00
	FEV	Quadros	4335	498,80	12,50%	498,80	0,00	498,80	0,00
	FEV	Mobiliário	4335	3 895,66	12,50%	3 895,66	0,00	3 895,66	0,00
DUOMO	MAI	Móvel alto Prisma c/ top PF9050	4335	509,77	12,50%	509,77	0,00	509,77	0,00
R.G.O.M.	OUT	Bengal ei ro	4335	198,34	12,50%	198,34	0,00	198,34	0,00
DUOMO	NOV	Armário Prisma AC71	4335	316,61	12,50%	316,61	0,00	316,61	0,00
CORTAL	NOV	Bloco c/ 3 gavetas	4335	228,24	12,50%	0,00	0,00	0,00	228,24
COMPAVE		Avª 5 Outubro - edifício (75%)	433222	108 999,72	2,00%	76 299,72	2 179,99	78 479,71	30 520,01
COMPAVE		Avª 5 Outubro - terreno (25%)	433221	36 046,00		0,00		0,00	36 046,00
1991									
DUOMO	JAN	2 Armários AC/68 GR Prisma c/ topo	4335	1 074,40	12,50%	1 074,40	0,00	1 074,40	0,00
DUOMO	FEV	Bloco Gavetas CM3	4335	276,93	12,50%	276,93	0,00	276,93	0,00
		Estante modelo "quadra" em mogno	4335	897,84	12,50%	897,84	0,00	897,84	0,00
DUOMO	OUT	Armário Duomo	4335	376,91	12,50%	376,91	0,00	376,91	0,00
1992									
DUOMO	ABR	Armário Prisma c/ topo	4335	376,91	12,50%	376,91	0,00	376,91	0,00
	ABR	Cadeira giratória e portas p/ armário	4335	1 230,51	12,50%	1 230,51	0,00	1 230,51	0,00
	ABR	3 armários Duomo	4335	1 591,19	12,50%	1 591,19	0,00	1 591,19	0,00
	ABR	2 blocos de gavetas	4335	573,04	12,50%	573,04	0,00	573,04	0,00
Afecto ao Colégio Univesitário da Cooperação:									
2000									
MOVEIS MARCELINO	SET	ANDAR 5 OUTUBRO-GRANDE REPAR.	433223	10 054,73	2,00%	5 027,24	201,10	5 228,34	4 826,39
BRANDAO DE SOUSA	SET	ANDAR 5 OUTUBRO-GRANDE REPAR.	433223	3 142,07	2,00%	1 570,94	62,84	1 633,78	1 508,29
	MAI	ARMARIOS DE COZINHA	4335	3 093,05	20,00%	3 093,05	0,00	3 093,05	0,00
	JUN	MOBILIARIO ERGOTEMPUS	4335	10 854,34	20,00%	10 854,34	0,00	10 854,34	0,00
	MAI	MOBILIARIO QUARTOS, SALA COZINHA	4335	37 704,55	20,00%	37 704,55	0,00	37 704,55	0,00
	MAI	MATERIAL DE CASA DE BANHO	4335	664,09	20,00%	664,09	0,00	664,09	0,00
	JUN	MATERIAL DE CASA DE BANHO	4335	377,06	20,00%	377,06	0,00	377,06	0,00
	JUN	MATERIAL DE ILUMINAÇÃO - 45 apliques	4335	3 506,81	20,00%	3 506,81	0,00	3 506,81	0,00
	JUN	MOB, ERGOTEMPUS - cadeiras e mesas	4335	13 424,35	20,00%	13 424,35	0,00	13 424,35	0,00
	SET	MATERIAL DE CASA DE BANHO	4335	863,72	20,00%	863,72	0,00	863,72	0,00
2001									
	JAN	Instalações Campo Grande, 380	433211	1 949 555,20	2,00%	947 028,97	39 175,31	986 204,28	963 350,92
	MAI	Candeeiro gabinete Presidente	4335	225,08	12,50%	225,08	0,00	225,08	0,00
	JAN	Aspirador	4335	446,45	12,50%	446,45	0,00	446,45	0,00
	MAI	Armário em faia e arranjo	4335	1 190,53	20,00%	1 190,53	0,00	1 190,53	0,00
	Out	Mobiliário Levira	4335	32 275,37	20,00%	32 275,37	0,00	32 275,37	0,00
Afecto ao Colégio Univesitário da Cooperação:									
2002									
	JAN	Roupas dos quartos	4335	3 844,58	25,00%	3 844,58	0,00	3 844,58	0,00
	ABR	Aparelho de ar condicionado	4335	2 246,83	12,50%	2 246,83	0,00	2 246,83	0,00
	JUL	Máquina lavar AEG	4335	481,95	25,00%	481,95	0,00	481,95	0,00



2003	JUL	Máquina lavar Miele	4335	2 092,02	25,00%	2 092,02	0,00	2 092,02	0,00
2004	OUT	Aspirador e lava tecidos	4335	451,01	25,00%	451,01	0,00	451,01	0,00
2004	ABR	Estantes para sótão - AKI	4335	388,92	25,00%	388,92	0,00	388,92	0,00
2006	OUT	Estores	4335	261,80	20,00%	261,80	0,00	261,80	0,00
2006	OUT	Congeladora horizontal - ABATIDO 2017	4335	0,00	20,00%	0,00	0,00	0,00	0,00
2008	JAN	Caldeira Vapores	4335	6 579,98	20,00%	6 579,98	0,00	6 579,98	0,00
2010	SET	Lage do terreno COFAC	433211	12 011,55	2,00%	6 005,76	240,23	6 245,99	5 765,56
2010	MAI	Substituição de tubagens agua quente e fria	433211	12 000,00	2,00%	3 600,00	240,00	3 840,00	8 160,00
2014	NOV	Mesa casa do porteiro	4335	249,00	100,00%	249,00	0,00	249,00	0,00
2014	AGO	Cabinas de duche e frigorifico	433211	3 322,21	20,00%	3 322,21	0,00	3 322,21	0,00
2015	JUN	Projeter BEM QMX	4335	489,89	20,00%	489,89	0,00	489,89	0,00
2016	OUT	Mobiliário IKEA p/ Residência/Apartamentos	433211	3 164,06	20,00%	3 164,06	0,00	3 164,06	0,00
2016	FEV	Computadores Worten	4335	1 905,71	25,00%	1 905,71	0,00	1 905,71	0,00
2016	JUN	Controlo acesso dados biométricos p porta R	4335	1 007,99	25,00%	1 007,99	0,00	1 007,99	0,00
2016	JUL	Bastidor, switch e instalação sala D	4335	2 020,99	25,00%	2 020,99	0,00	2 020,99	0,00
2016	OUT	Bastidor, switch e instalação sala D	4335	2 244,75	25,00%	2 244,75	0,00	2 244,75	0,00
2017	ABR	Televisão para Residência	4335	255,99	20,00%	255,99	0,00	255,99	0,00
2017	DEZ	Terminal acesso dados biométricos portão e	4335	1 237,50	25,00%	1 237,50	0,00	1 237,50	0,00
2018	JAN	Alcatifa 5 outubro	4335	2 603,65	10,00%	2 430,04	173,60	2 603,64	0,01
2018	JUL	Microondas e roupeiro	4335	123,80	20,00%	123,80	0,00	123,80	0,00
2018	AGO	Roupeiro Ikea	4335	206,27	20,00%	206,27	0,00	206,27	0,00
2019	OUT	Máquina lavar roupa industrial	4335	4 082,37	20,00%	4 082,37	0,00	4 082,37	0,00
2020	DEZ	Computador portatil Worten Cidadaos ativos	4335	329,99	33,33%	329,99	0,00	329,99	0,00
2020	FEV	Computador Fujitsu	4335	1 079,94	20,00%	1 079,94	0,00	1 079,94	0,00
2020	JUN	Placa Indesit	4335	154,00	20,00%	154,00	0,00	154,00	0,00
2020	NOV	Frigorifico Ponto Frio	4335	403,00	20,00%	403,00	0,00	403,00	0,00
2021	MAI	Computador ADSGLOBAL	4335	660,40	100,00%	660,40	0,00	660,40	0,00
2021	AGO	Computador WORTEN	4335	763,17	33,33%	763,17	0,00	763,17	0,00
2021	SET	Frigorifico Ponto Frio	4335	386,00	20,00%	308,77	77,23	386,00	0,00
2021	NOV	2 Cadeiras executivo - Worten	4335	139,98	20,00%	111,97	28,01	139,98	0,00
2022	SET	Instalação CCTV	4335	682,65	20,00%	409,59	136,53	546,12	136,53
2023	JAN	Computadores afetos projeto (valor unitário inferior a 1000€)	4335	3 260,35	100,00%	3 260,35	0,00	3 260,35	0,00
2023	MAR	Routers adquiridos à NOS	4335	3 099,32	100,00%	3 099,32	0,00	3 099,32	0,00
2023		Aspiradores (2)	4335	636,50	100,00%	636,50	0,00	636,50	0,00
2023		Teclados para computadores	4335	189,97	100,00%	189,97	0,00	189,97	0,00
2023		Telemóveis Worten	4335	230,82	100,00%	230,82	0,00	230,82	0,00
2023		Studio Câmara Video Conferência	4325	1 245,38	100,00%	1 245,38	0,00	1 245,38	0,00
2023	ABR	Frigorifico Hot Point	4325	460,00	100,00%	460,00	0,00	460,00	0,00
2023		FORD FOCUS	4334	500,00	25,00%	250,00	125,00	375,00	125,00
2024	MAI	Ccom putadores	4325	2 293,00	20,00%	458,60	458,60	917,20	1 375,80
2025	SET	ECRÃ Interativo	4325	2 284,00	20,00%	0,00	152,24	152,24	2 131,76
2025	JUN	Computador portátil	4325	1 250,41	25,00%	0,00	182,35	182,35	1 068,06
TOTAL OUTROS ATIVOS FIXOS TANGÍVEIS				2 344 647,20		1 232 168,18	43 880,93	1 276 049,11	1 068 598,09

Balanço - (modelo normal) em 31/12/2025

RUBRICAS	NOTAS	DATAS	
		2025	2024
ATIVO			
Ativo não corrente			
Ativos fixos tangíveis	4,1	1 068 598,09	1 108 932,47
Bens do Património Histórico e Cultural	4,2	63 951,68	63 951,68
Outros investimentos financeiros	4,3	249 398,96	249 398,96
		1 381 948,73	1 422 283,11
Ativo corrente			
Inventários	7	40 525,50	40 525,50
Clientes		22 650,85	27 645,55
Estado e outros entes públicos		1 966,33	
Outros créditos a receber	16,2	48 469,24	41 898,05
Diferimentos	16,3	3 935,11	0,00
Outros Ativos Financeiros	16,1	86 443,61	86 443,61
Caixa e depósitos bancários	16,1	293 853,84	299 654,79
		497 844,48	496 167,52
Total do ativo		1 879 793,21	1 918 450,61
Fundos Patrimoniais e Passivo			
Fundos Patrimoniais			
Fundo Social		24 939,89	24 939,89
Resultados transitados		-1 167 259,30	-1 166 844,90
Ajustamentos/Outras Variações nos Fundos Pstrimoniais	16,4	2 945 435,53	2 955 620,29
		1 803 116,12	1 813 714,58
Resultado líquido do Período		3 640,04	-414,40
Total dos Fundos Patrimoniais		1 806 756,16	1 813 300,88
Passivo corrente			
Fornecedores		3 707,82	6 695,52
Estado e outros entes públicos		6 887,43	8 219,69
Outras Passivos Correntes	16,5	34 351,08	31 821,34
Diferimentos	16,3	28 090,72	58 413,18
Total do passivo		73 037,05	105 149,73
Total dos Fundos Patrimoniais do Passivo		1 879 793,21	1 918 450,61

O contabilista certificado

O Conselho de Administração

Demonstração dos Resultados por Naturezas - (modelo normal) do período findo em 31/12/2025

RENDIMENTOS E GASTOS	NOTAS	PERÍODOS	
		2025	2024
Vendas e serviços prestados		198 372,97	218 220,25
Subsídios à Exploração	8,2	231 452,53	239 807,57
Outros rendimentos e ganhos	8,3	40 069,40	32 559,38
Total de Rendimentos		469 894,90	490 587,20
Custo dos Materiais Consumidos		0,00	0,00
Fornecimentos e serviços externos		-118 184,59	-111 796,97
Gastos com o pessoal		-270 197,22	-250 623,17
Outros Gastos e perdas	8,4	-33 439,64	-83 997,38
Juros e gastos suportados		-552,48	-623,51
Total de gastos operacionais		-422 373,93	447 041,03
Resultado Antes de Depreciações e depr.		48 073,45	43 546,17
Gastos de Depreciação		-43 880,93	-43 960,57
Resultado líquido do Exercício		3 640,04	-414,40

O contabilista certificado

O Conselho de Administração

Demonstração dos Fluxos de Caixa do período findo em 31/12/2025

RUBRICAS	NOTAS	PERÍODO	
		2025	2024
Fluxos de caixa das atividades operacionais			
Recebimentos de clientes /Utentes		542 161,83	577 629,61
Pagamentos a fornecedores		-274 231,15	-322 464,01
Pagamentos ao pessoal		-270 197,22	-250 623,17
Caixa gerada pelas operações		-2 266,54	4 542,43
Fluxos de caixa das atividades operacionais (1)		-2 266,54	4 542,43
Fluxos de caixa das atividades de investimento			
Pagamentos respeitantes a:			
<i>Ativos fixos tangíveis</i>		-3 534,41	0,00
Fluxos de caixa das atividades de investimento (2)		-3 534,41	
Fluxos de caixa das atividades de financiamento			
<i>Juros e rendimentos similares</i>		0,00	2 202,78
Fluxos de caixa das atividades de financiamento (3)		0,00	2 202,78
Varição de caixa e seus equivalentes (1+2+3)		-5 800,95	6 745,21
Caixa e seus equivalentes no início do período		299 654,79	292 909,58
Caixa e seus equivalentes no fim do período		293 853,84	299 654,79

O contabilista certificado
O Conselho de Administração

ANEXO EXERCÍCIO DE 2025

1. Identificação da Entidade:

1.1 Denominação da Entidade: Fundação Cidade de Lisboa

1.2 Sede: Campo Grande, 380 - 1700-097 Lisboa

1.3 Natureza da atividade:

Instituição de Utilidade Pública que tem por objeto a promoção e defesa dos valores culturais, artísticos, monumentais, turísticos, etnográficos, educativos e sociais da Cidade de Lisboa, bem como o estímulo ao estudo da realidade urbana em geral e o desenvolvimento de relações e intercâmbio entre Lisboa e outras cidades, a nível nacional e internacional, nomeadamente com as de língua oficial portuguesa ou em que vivam significativas comunidades portuguesas.

Atividade sujeita a IRC e IVA – aluguer de salas e aluguer de camas;

Atividade isenta de IRC e IVA – Bolsas, Projetos e Rendimentos prediais da Av 5 Outubro.

2. Referencial contabilístico de preparação das demonstrações financeiras:

A Fundação Cidade de Lisboa, continuou a aplicar durante o ano de 2025, o sistema de normalização contabilística aprovado pelo Decreto-Lei nº 98/2015, de 2 de junho, a Norma Contabilística de Relato Financeiro para Entidades do Setor Não Lucrativo, publicada no Aviso nº 8259/2015 do Secretário de Estado dos Assuntos fiscais, de 16 de julho e os modelos de demonstrações financeiras a apresentar pelas entidades do setor não lucrativo previstos na Portaria nº 220/2015, de 24 de julho.

3. Principais políticas contabilísticas:

As bases de mensuração usadas na preparação das demonstrações financeiras são o custo histórico.

Não se verificaram alterações nas estimativas contabilísticas e erros na contabilização em 2025.

4. Ativo Não Corrente

4.1 Ativos Fixos Tangíveis:

Os ativos fixos tangíveis são mensurados ao preço de custo, o método de depreciação utilizado é o das taxas constantes e as taxas praticadas são as estabelecidas pelo Decreto Regulamentar n.º 25/2009, de 14 de setembro. Não existem ativos fixos tangíveis detidos para venda.

Ativos Fixos Tangíveis - Valores Brutos

	Saldo Inicial	Aumentos	Transferências	Diminuições	Saldo Final
Edifícios	€ 2 168 223,42				€ 2 168 223,42
Viaturas	€ 500,00				€ 500,00
Equipamento Administrativo	€ 172 377,94	€ 3 545,85			€ 175 923,79
	€ 2 341 101,36	3 545,85			€ 2 344 647,20

Ativos Fixos Tangíveis - Depreciações - Valores Brutos

	Saldo Inicial	Aumentos	Transferências	Diminuições	Saldo Final
Edifícios	€ 1 062 143,36	€ 42 547,37			€ 1 104 690,73
Viaturas	€ 250,00	€ 125,00			€ 375,00
Equipamento Administrativo	€ 169 774,82	€ 1 208,56			€ 170 983,38
	€1 232 168,18	€ 43 880,93	0,00		€ 1 276 049,11

Ativos Fixos Tangíveis - Valores Líquidos

	Valor Bruto	Depreciações	Valor Líquido
Edifícios	€ 2 168 223,42	€ 1 104 690,73	€ 1 063 532,69
Viaturas	€ 500,00	€ 375,00	€ 125,00
Equipamento Administrativo	€ 175 923,79	€ 170 983,38	€ 4 940,41
	€2 344 647,20	€1 277 188,75	€1 068 598,09

4.2 Bens do património histórico, artístico e cultural

	Saldo inicial	Aumentos	Diminuições	Saldo Final
Património histórico, cultural e artístico	€ 63 951,68			€ 63 951,68

Os bens do património histórico, artístico e cultural são compostos por:

Acrílico, serigrafia e carvão - 1
Acrílicos sobre tela - 7
Aquarelas - 2
Aquatinta - 1
Gravuras - 44
Litografias - 3
Óleos sobre tela - 2
Pastel - 1
Pinturas - 2
Plantas - 4
Serigrafias - 5
Técnica mista - 1
Técnica mista sobre cartão - 1
Cartoon - 1
Tela - 1
Tapeçaria - 1
Esculturas - 2

Num total de 79 obras artísticas.

Não existem restrições de titularidade de ativos fixos tangíveis dados como garantia de passivos.

4.3 Investimentos Financeiros

	Valor Bruto	Imparidades	Valor Líquido
Fundação Vieira da Silva	€ 249 398,96		€ 249 398,9

Participação nos fundos patrimoniais da Fundação Vieira da Silva, realizado através do pagamento das obras efetuadas no Centro Paroquial Bem-Estar Social de S. Mamede, espaço onde foi instalada a Sede da Fundação.

7. Inventários

Os inventários são constituídos por publicações editadas ou patrocinadas pela Fundação Cidade de Lisboa e estão mensuradas pelo respetivo custo.

Obra	Quantidade	Custo Unitário	Valor
Condes de Povolide	64	€ 39,41	€ 2 521,92
Vice-Reis da Índia	72	€ 29,93	€ 2 239,90
Misericórdias de Lisboa	127	€ 21,79	€ 2 768,03
Peregrinações em Lisboa	17	€ 37,41	€ 635,97
Lisboa Life Styles	33	€ 34,56	€ 1 138,60
100 anos do Coliseu	359	€ 22,26	€ 7 990,93
Carta de D Duarte de Meneses	591	€ 25,77	€ 15 228,82
Vestígios Hebraicos	8	€ 27,23	€ 217,88
Momentos e Eventos (APC)	241	€ 1,26	€ 321,53
Goa Dourada	62	€ 17,76	€ 1 100,94
Lisboa minha vida	29	€ 4,09	€ 99,12
Mulheres de Lisboa	9	€ 26,19	€ 177,86
O Grande Terramoto de Lisboa	338	€ 18,00	€ 6 084,00
			€ 40 525,50

8. Rendimentos e Gastos

8.1 - Políticas contabilísticas adotadas para o reconhecimento do rédito:

É cumprido o regime de acréscimo previsto no sistema de normalização contabilística, aprovado pelo Decreto-Lei nº 98/2015, de 2 de junho, sendo os itens contabilísticos reconhecidos como rendimentos e gastos quando satisfaçam as definições e critérios da periodização económica.

8.2 - Subsídios à exploração:

São subsídios atribuídos por várias entidades, no valor total de € 231 452,53 assim distribuídos:

**Subsídios à exploração**

Programa das Bolsas de Estudo		€ 50 500,00
Projetos		€€180.952,53
Passaporte Cidadania 4	€ 79 152,25	
Educação pela Integração	€ 806 ,55	
Tod@s IN	€ 47 700,70	
Cidadania em jogo tu decides	€ 22 492,11	
Erasmus Aprendeu II ano 2	€ 1 322,02	
Erasmus Aprendeu ano 1	€ 15 265,56	
Todos IN 25-28	€ 6 169 ,66	
Big Mon	€ 7 158, 59	
Puxar pela língua 3	€885,09	
		€231 452,53

Programa das Bolsas de Estudo

A imputação dos rendimentos das bolsas de estudo ao exercício de 2025 foi efetuada do seguinte modo: uma vez que a bolsa corresponde a um ano letivo (início em setembro), foi decidido imputar a 2025, dois terços do valor da bolsa do ano letivo 2024/2025 e um terço do ano letivo 2025/2026.

Bolsas de Estudo				Imputado	Imputado
	Ano Letivo	Total	Fatura	2025	2026
Banco de Portugal (2)	2024/2025	€ 23 000,00	N.º1 2024/563 12/12/2024	€ 7 666,67	€ 15 333,33
EMEL (2)	2024/2025	€ 15 000,00	N.º 1 2024/529 27/11/2024	€ 5 000,00	€ 10 000,00
Lusitânia (1)	2024/2025	€ 7 500,00	N.º 1 2024/477 05/11/2024	€ 2 500,00	€ 5 000,00
Gebalis (1)	2024/2025	€ 7 500,00	N.º 1 2024/538 06/12/2024	€ 2 500,00	€ 5 000,00
				€ 17 666,67	€ 35 333,33
	Ano Letivo	Total	Fatura	2025	2026
Banco de Portugal (2)	2025/2026	€ 23 000,00	N.º1 2026/2 07/01/2026	€ 7 666,67	€ 15 333,33
EMEL (2)	2025/2026	€ 15 000,00	N.º 1 2025/488 12/12/2025	€ 5 000,00	€ 10 000,00
Gebalis (1)	2025/2026	€ 7 500,00	N.º 1 2026/153 06/04/2026	€ 2 500,00	€ 5 000,00
				€ 15 166,67	€ 30 333,33
TOTAL Rendimentos 2025				€ 50 500,00	
TOTAL Rendimentos a reconhecer 2026					€ 30 333,33

8.3 - Outros Rendimentos e Ganhos – total € 40 069,40

Outros Rendimentos e Ganhos	
Imputação aos subsídios ao investimento	€ 11 384,76
Arrendamento do edifício	€ 23 099,04
Sinistros	€ 500,00
Consignação do IRS	€ 3 146,19
Donativos	€ 419,70
Outros Proveitos	€ 1 507,57
Correções exercícios anteriores	€ 12,14
	€ 40 069,40

8.4 - Outros Gastos e Perdas – total € 33 439,64

Outros Gastos e Perdas	
Impostos e taxas	€ 41,91
Impostos circulação	€ 62,40
Quotizações	€ 825,00
Patrocínios atribuídos	€ 13 898,42
Gastos com o Projeto das Bolsas de Estudo	€ 18 591,00
Multas	€ 20,91
	€ 33 439,64

12. Benefícios dos empregados

Número de trabalhadores ao serviço durante o ano de 2025: 9 trabalhadores no final do ano. Número de membros dos órgãos diretivos: 5 membros do Conselho de Administração e 1 fiscal único.

Remuneração anual dos órgãos diretivos:

Conselho de Administração 0,00€ e Fiscal Único: 5.883,24€

Os benefícios de curto prazo dos empregados incluem salários, ordenados, subsídio de alimentação, subsídio de férias e subsídio de Natal e quaisquer outras retribuições adicionais decididas pontualmente pelo Conselho de Administração. Para além disso, são ainda incluídas as contribuições para a Segurança Social de acordo com a incidência contributiva da legislação aplicável obrigações decorrentes dos benefícios de curto prazo são reconhecidas como gastos do período em que os serviços são prestados, enquanto o direito a férias e subsídio de férias relativo ao ano, vence-se em 31 de dezembro, sendo paga durante o ano seguinte, pelo que os gastos correspondentes se encontram reconhecidos como benefícios de curto prazo.

16. Outras Divulgações:

16.1 - Caixa, Depósitos Bancários e Outros Ativos Financeiros:

Esta rubrica engloba os ativos financeiros detidos para negociação que são geridos pelo banco BPI e tiveram a seguinte variação durante o ano de 2025:

	31/12/2025	31/12/2024	Variação
Caixa e Depósitos Bancários	€ 152 660,39	€ 158 361,62	€ - 5 371,23
Outros Ativos Financeiros			
Carteira BPI	€ 227 637,06	€ 227 736,78	€ 99,72
	€ 380 297,45	€ 386 098,40	€ - 5 271,51

16.2 Outros Créditos a Receber

No valor total de € 48 469,24, Devedores por acréscimos de rendimentos

16.3 Diferimentos

Ativo € 3 935,11 - valor de seguros € 1 967,91 Consignação IRS €1 967,20.

16.4 Outras Variações nos Fundos Patrimoniais

Esta rubrica decompõe-se como segue:

Subsídios ao investimento		
CCRLVT	€ 254 172,46	
Unibetão	€ 19 745,57	
Cimpor	€ 25 281,00	
Valadares	€ 3 664,36	
Campos - Fábrica de Cerâmica	€ 5 819,50	
António Marques	€4 166,67	€ 312 849,56
Doações		
Doações Iniciais	€ 2 424 773,89	
Fundo das Bolsas	€ 207 312,08	
Outras doações	€ 500,00	€ 2 632 585,97
Total		€ 2 945 435,53

16.5 Outros Passivos Correntes (€ 34 351,08)

Valor correspondente às férias e subsídios de férias a liquidar em 2026 vencidas em 2025 (€ 33 919,88).
Valor de € 432,20 contas a regularizar.

RELATÓRIO E PARECER DO FISCAL ÚNICO

exercício de 2025

1. No âmbito das competências e deveres que lhe estão atribuídos, o Fiscal Único emite o presente Relatório e Parecer sobre o Relatório de Atividades e restantes documentos de prestação de contas da Fundação Cidade de Lisboa (adiante designada por Fundação), apresentados pelo Conselho de Administração, relativamente ao exercício de 2025.
2. O Fiscal Único procedeu ao acompanhamento da atividade da Fundação ao longo do ano, designadamente mediante contactos com o Conselho de Administração e leitura das atas das suas reuniões. Dispôs ainda da documentação que considerou necessária e obteve do Conselho de Administração e dos Serviços todos os esclarecimentos solicitados.
3. O Fiscal Único analisou a forma como a Fundação obteve e aplicou os recursos e utilizou o seu património ao longo do ano, procedeu ao exame das contas, analisou as políticas contabilísticas e os critérios valorimétricos utilizados na elaboração da informação financeira, o sistema organizativo implantado na Fundação, bem como o cumprimento das normas legais e estatutárias.
4. Na qualidade de Revisor Oficial de Contas emitimos ainda, na presente data, a competente Certificação Legal das Contas na modalidade sem reservas e sem ênfases.
5. Em consequência do acompanhamento e dos exames efetuados, o Fiscal Único considera que a Fundação foi gerida de acordo com as disposições legais e em conformidade com os fins estatutários e que o Relatório do Conselho de Administração e as Contas (Balanço, Demonstração dos resultados por naturezas, Demonstração dos fluxos de caixa e o Anexo) transmitem a atividade desenvolvida e a verdadeira situação patrimonial da Fundação com referência ao final do ano de 2025.
6. O Fiscal Único dispôs de todas as condições para desempenhar a sua função sem quaisquer constrangimentos e não se deparou com qualquer irregularidade ou ato lesivo dos interesses da Fundação, por parte dos seus Administradores, Colaboradores ou outros.
7. Quanto aos aspetos de natureza económica e financeira, o Fiscal Único salienta que em 2025 a Fundação manteve o equilíbrio entre os rendimentos e os gastos, registando um moderado resultado positivo, situação para a qual, tal como nos anos precedentes, muito contribuiu a realização de projetos financiados por entidades nacionais e comunitárias, que têm permitido a utilização mais eficiente da estrutura existente no quadro do seu objeto social.
8. O Fiscal Único expressa o seu agradecimento pela colaboração e apoio que obteve do Conselho de Administração e dos Serviços.
9. Face ao acima referido, o Fiscal Único é de parecer que estão reunidas as condições para que o Conselho de Curadores aprove o Relatório do Conselho de Administração e as Contas do exercício de 2025.

Lisboa, 20 de abril de 2026

O FISCAL ÚNICO



ALVES DA CUNHA, A. DIAS & ASSOCIADOS, SROC, Lda

representada por José Duarte Assunção Dias

ROC nº 513 registado na CMVM com o nº 20160185



CERTIFICAÇÃO LEGAL DAS CONTAS

RELATO SOBRE A AUDITORIA DAS DEMONSTRAÇÕES FINANCEIRAS

Opinião

Auditámos as demonstrações financeiras anexas da **Fundação Cidade de Lisboa**, (a Entidade), que compreendem o balanço em 31 de dezembro de 2025 (que evidencia um total de 1.879.793 euros e um total de fundos patrimoniais de 1.806.756 euros, incluindo um resultado líquido de 3.640 euros), a demonstração dos resultados por naturezas e a demonstração dos fluxos de caixa relativas ao ano findo naquela data, bem como o anexo que inclui um resumo das políticas contabilísticas significativas.

Em nossa opinião, as demonstrações financeiras anexas apresentam de forma verdadeira e apropriada, em todos os aspetos materiais, a posição financeira da Fundação Cidade de Lisboa em 31/12/2025 e o desempenho financeiro e fluxos de caixa relativos ao ano findo naquela data de acordo com a Norma Contabilística e de Relato Financeiro para Entidades do Setor Não Lucrativo adotada em Portugal através do Sistema de Normalização Contabilística.

Bases para a opinião

A nossa auditoria foi efetuada de acordo com as Normas Internacionais de Auditoria (ISA) e demais normas e orientações técnicas e éticas da Ordem dos Revisores Oficiais de Contas. As nossas responsabilidades nos termos dessas normas estão descritas na secção “Responsabilidades do auditor pela auditoria das demonstrações financeiras” abaixo. Somos independentes da Entidade nos termos da lei e cumprimos os demais requisitos éticos nos termos do código de ética da Ordem dos Revisores Oficiais de Contas.

Estamos convictos de que a prova de auditoria que obtivemos é suficiente e apropriada para proporcionar uma base para a nossa opinião.

Responsabilidades do órgão de gestão pelas demonstrações financeiras

O órgão de gestão é responsável pela:

- preparação de demonstrações financeiras de acordo com a Norma Contabilística e de Relato Financeiro para Entidades do Setor Não Lucrativo adotada em Portugal através do Sistema de Normalização Contabilística;
- elaboração do relatório de gestão nos termos legais e regulamentares aplicáveis;
- criação e manutenção de um sistema de controlo interno apropriado para permitir a preparação de demonstrações financeiras isentas de distorção material devida a fraude ou erro;
- adoção de políticas e critérios contabilísticos adequados nas circunstâncias; e



- avaliação da capacidade da Entidade de se manter em continuidade, divulgando, quando aplicável, as matérias que possam suscitar dúvidas significativas sobre a continuidade das atividades.

Responsabilidades do auditor pela auditoria das demonstrações financeiras

A nossa responsabilidade consiste em obter segurança razoável sobre se as demonstrações financeiras como um todo estão isentas de distorções materiais devido a fraude ou erro, e emitir um relatório onde conste a nossa opinião. Segurança razoável é um nível elevado de segurança, mas não é uma garantia de que uma auditoria executada de acordo com as ISA detetará sempre uma distorção material quando exista. As distorções podem ter origem em fraude ou erro e são consideradas materiais se, isoladas ou conjuntamente, se possa razoavelmente esperar que influenciem decisões económicas dos utilizadores tomadas com base nessas demonstrações financeiras.

Como parte de uma auditoria de acordo com as ISA, fazemos julgamentos profissionais e mantemos ceticismo profissional durante a auditoria e também:

- identificamos e avaliamos os riscos de distorção material das demonstrações financeiras, devido a fraude ou a erro, concebemos e executamos procedimentos de auditoria que respondam a esses riscos, e obtemos prova de auditoria que seja suficiente e apropriada para proporcionar uma base para a nossa opinião. O risco de não detetar uma distorção material devido a fraude é maior do que o risco de não detetar uma distorção material devido a erro, dado que a fraude pode envolver conluio, falsificação, omissões intencionais, falsas declarações ou sobreposição ao controlo interno;
- obtemos uma compreensão do controlo interno relevante para a auditoria com o objetivo de conceber procedimentos de auditoria que sejam apropriados nas circunstâncias, mas não para expressar uma opinião sobre a eficácia do controlo interno da Entidade;
- avaliamos a adequação das políticas contabilísticas usadas e a razoabilidade das estimativas contabilísticas e respetivas divulgações feitas pelo órgão de gestão;
- concluímos sobre a apropriação do uso, pelo órgão de gestão, do pressuposto da continuidade e, com base na prova de auditoria obtida, se existe qualquer incerteza material relacionada com acontecimentos ou condições que possam suscitar dúvidas significativas sobre a capacidade da Entidade para dar continuidade às suas atividades. Se concluirmos que existe uma incerteza material, devemos chamar a atenção no nosso relatório para as divulgações relacionadas incluídas nas demonstrações financeiras ou, caso essas divulgações não sejam adequadas, modificar a nossa opinião. As nossas conclusões são baseadas na prova de auditoria obtida até à data do nosso relatório. Porém, acontecimentos ou condições futuras podem levar a que a Entidade descontinue as suas atividades;
- avaliamos a apresentação, estrutura e conteúdo global das demonstrações financeiras, incluindo as divulgações, e se essas demonstrações financeiras representam as transações e acontecimentos subjacentes de forma a atingir uma apresentação apropriada; e



- comunicamos com os encarregados da governação, entre outros assuntos, o âmbito e o calendário planeado da auditoria, e as conclusões significativas da auditoria incluindo qualquer deficiência significativa de controlo interno identificado durante a auditoria.

A nossa responsabilidade inclui ainda a verificação da concordância da informação constante do relatório de gestão com as demonstrações financeiras.

RELATO SOBRE OUTROS REQUISITOS LEGAIS E REGULAMENTARES

Sobre o relatório de gestão

Dando cumprimento aos requisitos legais aplicáveis, somos de parecer que o relatório de gestão foi preparado de acordo com os requisitos legais e regulamentares aplicáveis em vigor e a informação nele constante é coerente com as demonstrações financeiras auditadas e, tendo em conta o conhecimento e a apreciação sobre a Entidade, não identificámos incorreções materiais.

Lisboa, 20 de abril de 2026

ALVES DA CUNHA, A. DIAS & ASSOCIADOS, SROC, Lda.
representada por José Duarte Assunção Dias
ROC nº 513 registado na CMVM com o nº 20160185

**PARECER DO FISCAL ÚNICO SOBRE O RELATÓRIO DO CONSELHO DE ADMINISTRAÇÃO
RELATIVO AO INVENTÁRIO DO PATRIMÓNIO
Exercício de 2025**

1. Em cumprimento do disposto no Artigo décimo sexto dos Estatutos da Fundação Cidade de Lisboa, vem o Fiscal Único da Fundação apreciar o Relatório do Conselho de Administração relativo ao Inventário do Património da Fundação Cidade de Lisboa em trinta e um de dezembro de dois mil e vinte e cinco.
2. O Fiscal Único considera que esse Relatório é plenamente elucidativo, está em conformidade com os registos contabilísticos e expressa com rigor os valores do Ativo fixo tangível e dos Bens do património histórico, artístico e cultural.
3. Nestes termos, o Fiscal Único é de parecer que o Relatório do Conselho de Administração sobre o Inventário do Património da Fundação em trinta e um de dezembro de dois mil e vinte e cinco está em condições de ser aprovado pela Assembleia de Curadores.

Lisboa, 20 de abril de 2026

O FISCAL ÚNICO



ALVES DA CUNHA, A. DIAS & ASSOCIADOS, SROC, Ldª
representada por José Duarte Assunção Dias
ROC nº 513 registado na CMVM com o nº 20160185

2025



Fundação Cidade de Lisboa